

SERVIÇO PÚBLICO FEDERAL
CENTRO FEDERAL DE EDUCAÇÃO TECNOLÓGICA DE MINAS GERAIS
SERVIÇO DE ENGENHARIA – NATUREZA COMUM
PREGÃO ELETRÔNICO Nº 21/2021
(Processo Administrativo n.º 23062.026297/2021-47)

Torna-se público que o CENTRO FEDERAL DE EDUCAÇÃO TECNOLÓGICA DE MINAS GERAIS, por meio da Divisão de Aquisição de Bens e Serviços, sediada na Av. Amazonas, 5.253, Nova Suíça, Belo Horizonte, MG, Brasil. CEP: 30.421-169, realizará licitação, na modalidade PREGÃO, na forma ELETRÔNICA, **com critério de julgamento menor preço**, sob a forma de execução indireta, no regime de **empreitada por preço unitário**, nos termos da Lei nº 10.520, de 17 de julho de 2002, do Decreto nº 10.024, de 20 de setembro de 2019, do Decreto 9.507, de 21 de setembro de 2018, do Decreto nº 7.746, de 05 de junho de 2012, das Instruções Normativas SEGES/MP nº 05, de 26 de maio de 2017 e nº 03, de 26 de abril de 2018 e da Instrução Normativa SLTI/MP nº 01, de 19 de janeiro de 2010, da Lei Complementar nº 123, de 14 de dezembro de 2006, da Lei nº 11.488, de 15 de junho de 2007, do Decreto nº 8.538, de 06 de outubro de 2015, aplicando-se, subsidiariamente, a Lei nº 8.666, de 21 de junho de 1993 e as exigências estabelecidas neste Edital.

Data da sessão: 18/10/2021

Horário: 10h00min – Horário de Brasília

Local: Portal de Compras do Governo Federal – www.gov.br/compras

Pregoeiro: Paulo Henrique Mauro dos Santos – SIAPE: 1576487

1. DO OBJETO

- 1.1. O objeto da presente licitação é a escolha da proposta mais vantajosa para a contratação de serviços de reforma do laboratório de motores para instalação de dinamômetro hidráulico – campus Nova Gameleira, conforme condições, quantidades e exigências estabelecidas neste Edital e seus anexos.
- 1.2. A licitação será realizada em único item.
- 1.3. O critério de julgamento adotado será o menor preço, observadas as exigências contidas neste Edital e seus Anexos quanto às especificações do objeto.
- 1.4. A licitação será realizada de acordo com as regras específicas para o regime de execução empreitada por preço unitário.

2. DOS RECURSOS ORÇAMENTÁRIOS

- 2.1. As despesas para atender a esta licitação estão programadas em dotação orçamentária própria, prevista no orçamento da União para o exercício de 2021, na classificação abaixo:

Gestão/Unidade: 15245/11.55.02.02

Fonte: RECURSOS ORDINÁRIOS DO TESOUREO NACIONAL (8100000000)

Programa de Trabalho: FUNCIONAMENTO DAS INST. FEDERAIS ENSINO MINAS GERAIS (169368)

Elemento de Despesa: OUTROS SERVIÇOS DE TERCEIROS - PESSOA JURÍDICA (339039)

PI: MANUTENÇÃO DA UNIDADE - CAMPUS II (M0000G0100N)

3. DO CREDENCIAMENTO

- 3.1. O Credenciamento é o nível básico do registro cadastral no SICAF, que permite a participação dos interessados na modalidade licitatória Pregão, em sua forma eletrônica.
- 3.2. O cadastro no SICAF deverá ser feito no Portal de Compras do Governo Federal, no sítio www.comprasgovernamentais.gov.br, por meio de certificado digital conferido pela Infraestrutura de Chaves Públicas Brasileira – ICP - Brasil.
- 3.3. O credenciamento junto ao provedor do sistema implica a responsabilidade do licitante ou de seu representante legal e a presunção de sua capacidade técnica para realização das transações inerentes a este Pregão.
- 3.4. O licitante responsabiliza-se exclusiva e formalmente pelas transações efetuadas em seu nome, assume como firmes e verdadeiras suas propostas e seus lances, inclusive os atos praticados diretamente ou por seu representante, excluída a responsabilidade do provedor do sistema ou do órgão ou entidade promotora da licitação por eventuais danos decorrentes de uso indevido das credenciais de acesso, ainda que por terceiros.
- 3.5. É de responsabilidade do cadastrado conferir a exatidão dos seus dados cadastrais no SICAF e mantê-los atualizados junto aos órgãos responsáveis pela informação, devendo proceder, imediatamente, à correção ou à alteração dos registros tão logo identifique incorreção ou aqueles se tornem desatualizados.
 - 3.5.1. A não observância do disposto no subitem anterior poderá ensejar desclassificação no momento da habilitação.

4. DA PARTICIPAÇÃO NO PREGÃO

- 4.1. Poderão participar deste Pregão interessados cujo ramo de atividade seja compatível com o objeto desta licitação, e que estejam com Credenciamento regular no Sistema de Cadastramento Unificado de Fornecedores – SICAF, conforme disposto no art. 9º da IN SEGES/MP nº 3, de 2018.
 - 4.1.1. Os licitantes deverão utilizar o certificado digital para acesso ao Sistema
- 4.2. Não poderão participar desta licitação os interessados:
 - 4.2.1 proibidos de participar de licitações e celebrar contratos administrativos, na forma da legislação vigente;
 - 4.2.2 que não atendam às condições deste Edital e seu(s) anexo(s);
 - 4.2.3 estrangeiros que não tenham representação legal no Brasil com poderes expressos para receber citação e responder administrativa ou judicialmente;

- 4.2.4 que se enquadrem nas vedações previstas no artigo 9º da Lei nº 8.666, de 1993;
 - 4.2.5 que estejam sob falência, concurso de credores ou insolvência, em processo de dissolução ou liquidação;
 - 4.2.6 entidades empresariais que estejam reunidas em consórcio;
 - 4.2.7 organizações da Sociedade Civil de Interesse Público - OSCIP, atuando nessa condição (Acórdão nº 746/2014-TCU-Plenário);
 - 4.2.8 instituições sem fins lucrativos (parágrafo único do art. 12 da Instrução Normativa/SEGES nº 05/2017)
 - 4.2.9 sociedades cooperativas, considerando a vedação contida no art. 10 da Instrução Normativa SEGES/MP nº 5, de 2017.
- 4.3. Nos termos do art. 5º do Decreto nº 9.507, de 2018, é vedada a contratação de pessoa jurídica na qual haja administrador ou sócio com poder de direção, familiar de:
- a) detentor de cargo em comissão ou função de confiança que atue na área responsável pela demanda ou contratação; ou
 - b) de autoridade hierarquicamente superior no âmbito do órgão contratante.
- 4.3.1 Para os fins do disposto neste item, considera-se familiar o cônjuge, o companheiro ou o parente em linha reta ou colateral, por consanguinidade ou afinidade, até o terceiro grau (Súmula Vinculante/STF nº 13, art. 5º, inciso V, da Lei nº 12.813, de 16 de maio de 2013 e art. 2º, inciso III, do Decreto n.º 7.203, de 04 de junho de 2010);
- 4.4. Nos termos do art. 7º do Decreto nº 7.203, de 2010, é vedada, ainda, a utilização, na execução dos serviços contratados, de empregado da futura Contratada que seja familiar de agente público ocupante de cargo em comissão ou função de confiança neste órgão contratante.
- 4.5. Como condição para participação no Pregão, o licitante assinalará “sim” ou “não” em campo próprio do sistema eletrônico, relativo às seguintes declarações:
- 4.5.1 que cumpre os requisitos estabelecidos no artigo 3º da Lei Complementar nº 123, de 2006, estando apto a usufruir do tratamento favorecido estabelecido em seus arts. 42 a 49.
 - 4.5.1.1 nos itens exclusivos para participação de microempresas e empresas de pequeno porte, a assinalação do campo “não” impedirá o prosseguimento no certame;
 - 4.5.1.2 nos itens em que a participação não for exclusiva para microempresas e empresas de pequeno porte, a assinalação do campo “não” apenas produzirá o efeito de o licitante não ter direito ao tratamento favorecido previsto na Lei Complementar nº 123, de 2006, mesmo que microempresa, empresa de pequeno porte ou sociedade cooperativa.

- 4.5.2 que está ciente e concorda com as condições contidas no Edital e seus anexos;
 - 4.5.3 que cumpre os requisitos para a habilitação definidos no Edital e que a proposta apresentada está em conformidade com as exigências editalícias;
 - 4.5.4 que inexistem fatos impeditivos para sua habilitação no certame, ciente da obrigatoriedade de declarar ocorrências posteriores;
 - 4.5.5 que não emprega menor de 18 anos em trabalho noturno, perigoso ou insalubre e não emprega menor de 16 anos, salvo menor, a partir de 14 anos, na condição de aprendiz, nos termos do artigo 7º, XXXIII, da Constituição;
 - 4.5.6 que a proposta foi elaborada de forma independente, nos termos da Instrução Normativa SLTI/MP nº 2, de 16 de setembro de 2009.
 - 4.5.7 que não possui, em sua cadeia produtiva, empregados executando trabalho degradante ou forçado, observando o disposto nos incisos III e IV do art. 1º e no inciso III do art. 5º da Constituição Federal;
 - 4.5.8 que os serviços são prestados por empresas que comprovem cumprimento de reserva de cargos prevista em lei para pessoa com deficiência ou para reabilitado da Previdência Social e que atendam às regras de acessibilidade previstas na legislação, conforme disposto no art. 93 da Lei nº 8.213, de 24 de julho de 1991.
- 4.6. A declaração falsa relativa ao cumprimento de qualquer condição sujeitará o licitante às sanções previstas em lei e neste Edital.

5. DA APRESENTAÇÃO DA PROPOSTA E DOS DOCUMENTOS DE HABILITAÇÃO

- 5.1. Os licitantes encaminharão, exclusivamente por meio do sistema, concomitantemente com os documentos de habilitação exigidos no edital, proposta com a descrição do objeto ofertado e o preço, até a data e o horário estabelecidos para abertura da sessão pública, quando, então, encerrar-se-á automaticamente a etapa de envio dessa documentação.
- 5.2. O envio da proposta, acompanhada dos documentos de habilitação exigidos neste Edital, ocorrerá por meio de chave de acesso e senha.
- 5.3. Os licitantes poderão deixar de apresentar os documentos de habilitação que constem do SICAF, assegurado aos demais licitantes o direito de acesso aos dados constantes dos sistemas.
- 5.4. As Microempresas e Empresas de Pequeno Porte deverão encaminhar a documentação de habilitação, ainda que haja alguma restrição de regularidade fiscal e trabalhista, nos termos do art. 43, § 1º da LC nº 123, de 2006.

- 5.5. Incumbirá ao licitante acompanhar as operações no sistema eletrônico durante a sessão pública do Pregão, ficando responsável pelo ônus decorrente da perda de negócios, diante da inobservância de quaisquer mensagens emitidas pelo sistema ou de sua desconexão.
- 5.6. Até a abertura da sessão pública, os licitantes poderão retirar ou substituir a proposta e os documentos de habilitação anteriormente inseridos no sistema;
- 5.7. Não será estabelecida, nessa etapa do certame, ordem de classificação entre as propostas apresentadas, o que somente ocorrerá após a realização dos procedimentos de negociação e julgamento da proposta.
- 5.8. Os documentos que compõem a proposta e a habilitação do licitante melhor classificado somente serão disponibilizados para avaliação do pregoeiro e para acesso público após o encerramento do envio de lances.

6. DO PREENCHIMENTO DA PROPOSTA

- 6.1. O licitante deverá enviar sua proposta mediante o preenchimento, no sistema eletrônico, dos seguintes campos:
 - 6.1.1. **valor total** do item;
 - 6.1.2. Descrição do objeto, contendo as informações similares à especificação do Termo de Referência.
- 6.2. Todas as especificações do objeto contidas na proposta vinculam a Contratada.
- 6.3. Nos valores propostos estarão inclusos todos os custos operacionais, encargos previdenciários, trabalhistas, tributários, comerciais e quaisquer outros que incidam direta ou indiretamente na prestação dos serviços, apurados mediante o preenchimento do modelo de Planilha de Custos e Formação de Preços, conforme anexo deste Edital;
 - 6.3.1. A Contratada deverá arcar com o ônus decorrente de eventual equívoco no dimensionamento dos quantitativos de sua proposta, inclusive quanto aos custos variáveis decorrentes de fatores futuros e incertos, tais como os valores providos com o quantitativo de vale transporte, devendo complementá-los, caso o previsto inicialmente em sua proposta não seja satisfatório para o atendimento do objeto da licitação, exceto quando ocorrer algum dos eventos arrolados nos incisos do §1º do artigo 57 da Lei nº 8.666, de 1993.
 - 6.3.2. Caso o eventual equívoco no dimensionamento dos quantitativos se revele superior às necessidades da contratante, a Administração deverá efetuar o pagamento seguindo estritamente as regras contratuais de faturamento dos serviços demandados e executados, concomitantemente com a realização, se necessário e cabível, de adequação contratual do quantitativo necessário, com base na alínea "b" do inciso I do art. 65 da Lei n. 8.666/93 e nos termos do art. 63, §2º da IN SEGES/MP n.5/2017.
- 6.4. A empresa é a única responsável pela cotação correta dos encargos tributários. Em caso de erro ou cotação incompatível com o regime tributário a que se submete, serão adotadas as orientações a seguir:

- 6.4.1. cotação de percentual menor que o adequado: o percentual será mantido durante toda a execução contratual;
- 6.4.2. cotação de percentual maior que o adequado: o excesso será suprimido, unilateralmente, da planilha e haverá glosa, quando do pagamento, e/ou redução, quando da repactuação, para fins de total ressarcimento do débito.
- 6.5. Se o regime tributário da empresa implicar o recolhimento de tributos em percentuais variáveis, a cotação adequada será a que corresponde à média dos efetivos recolhimentos da empresa nos últimos doze meses, devendo o licitante ou contratada apresentar ao pregoeiro ou à fiscalização, a qualquer tempo, comprovação da adequação dos recolhimentos, para os fins do previsto no subitem anterior.
- 6.6. Independentemente do percentual de tributo inserido na planilha, no pagamento dos serviços, serão retidos na fonte os percentuais estabelecidos na legislação vigente.
- 6.7. A apresentação das propostas implica obrigatoriedade do cumprimento das disposições nelas contidas, em conformidade com o que dispõe o Termo de Referência, assumindo o proponente o compromisso de executar os serviços nos seus termos, bem como de fornecer os materiais, equipamentos, ferramentas e utensílios necessários, em quantidades e qualidades adequadas à perfeita execução contratual, promovendo, quando requerido, sua substituição.
- 6.8. Os preços ofertados, tanto na proposta inicial, quanto na etapa de lances, serão de exclusiva responsabilidade do licitante, não lhe assistindo o direito de pleitear qualquer alteração, sob alegação de erro, omissão ou qualquer outro pretexto.
- 6.9. O prazo de validade da proposta não será inferior a 60 (sessenta) dias, a contar da data de sua apresentação.
- 6.10. Os licitantes devem respeitar os preços máximos estabelecidos nas normas de regência de contratações públicas federais, quando participarem de licitações públicas;
- 6.10.1. O descumprimento das regras supramencionadas pela Administração por parte dos contratados pode ensejar a responsabilização pelo Tribunal de Contas da União e, após o devido processo legal, gerar as seguintes consequências: assinatura de prazo para a adoção das medidas necessárias ao exato cumprimento da lei, nos termos do art. 71, inciso IX, da Constituição; ou condenação dos agentes públicos responsáveis e da empresa contratada ao pagamento dos prejuízos ao erário, caso verificada a ocorrência de superfaturamento por sobrepreço na execução do contrato.

7. DA ABERTURA DA SESSÃO, CLASSIFICAÇÃO DAS PROPOSTAS E FORMULAÇÃO DE LANCES

- 7.1 A abertura da presente licitação dar-se-á em sessão pública, por meio de sistema eletrônico, na data, horário e local indicados neste Edital.
- 7.2 O Pregoeiro verificará as propostas apresentadas, desclassificando desde logo aquelas que não estejam em conformidade com os requisitos estabelecidos neste Edital, contenham vícios insanáveis, ilegalidades, ou não apresentem as especificações exigidas no Termo de Referência.

- 7.2.1 Também será desclassificada a proposta que **identifique o licitante**.
- 7.2.2 A desclassificação será sempre fundamentada e registrada no sistema, com acompanhamento em tempo real por todos os participantes.
- 7.2.3 A não desclassificação da proposta não impede o seu julgamento definitivo em sentido contrário, levado a efeito na fase de aceitação.
- 7.3 O sistema ordenará automaticamente as propostas classificadas, sendo que somente estas participarão da fase de lances.
- 7.4 O sistema disponibilizará campo próprio para troca de mensagens entre o Pregoeiro e os licitantes.
- 7.5 Iniciada a etapa competitiva, os licitantes deverão encaminhar lances exclusivamente por meio de sistema eletrônico, sendo imediatamente informados do seu recebimento e do valor consignado no registro.
- 7.5.1 O lance deverá ser ofertado pelo valor total do item.
- 7.6 Os licitantes poderão oferecer lances sucessivos, observando o horário fixado para abertura da sessão e as regras estabelecidas no Edital.
- 7.7 O licitante somente poderá oferecer lance de valor inferior ou percentual de desconto superior ao último por ele ofertado e registrado pelo sistema.
- 7.8 O intervalo mínimo de diferença de valores ou percentuais entre os lances, que incidirá tanto em relação aos lances intermediários quanto em relação à proposta que cobrir a melhor oferta deverá ser de 1% (um por cento).
- 7.9 Será adotado para o envio de lances no pregão eletrônico o modo de disputa “aberto”, em que os licitantes apresentarão lances públicos e sucessivos, com prorrogações.
- 7.10 A etapa de lances da sessão pública terá duração de dez minutos e, após isso, será prorrogada automaticamente pelo sistema quando houver lance ofertado nos últimos dois minutos do período de duração da sessão pública.
- 7.11 A prorrogação automática da etapa de lances, de que trata o item anterior, será de dois minutos e ocorrerá sucessivamente sempre que houver lances enviados nesse período de prorrogação, inclusive no caso de lances intermediários.
- 7.12 Não havendo novos lances na forma estabelecida nos itens anteriores, a sessão pública encerrar-se-á automaticamente.
- 7.13 Encerrada a fase competitiva sem que haja a prorrogação automática pelo sistema, poderá o pregoeiro, assessorado pela equipe de apoio, justificadamente, admitir o reinício da sessão pública de lances, em prol da consecução do melhor preço.
- 7.14 Não serão aceitos dois ou mais lances de mesmo valor, prevalecendo aquele que for recebido e registrado em primeiro lugar.
- 7.15 Durante o transcurso da sessão pública, os licitantes serão informados, em tempo real, do valor do menor lance registrado, vedada a identificação do licitante.

- 7.16 No caso de desconexão com o Pregoeiro, no decorrer da etapa competitiva do Pregão, o sistema eletrônico poderá permanecer acessível aos licitantes para a recepção dos lances.
- 7.17 Quando a desconexão do sistema eletrônico para o pregoeiro persistir por tempo superior a dez minutos, a sessão pública será suspensa e reiniciada somente após decorridas vinte e quatro horas da comunicação do fato pelo Pregoeiro aos participantes, no sítio eletrônico utilizado para divulgação.
- 7.18 O Critério de julgamento adotado será o menor preço, conforme definido neste Edital e seus anexos.
- 7.19 Caso o licitante não apresente lances, concorrerá com o valor de sua proposta.
- 7.20 Em relação a itens não exclusivos para participação de microempresas e empresas de pequeno porte, uma vez encerrada a etapa de lances, será efetivada a verificação automática, junto à Receita Federal, do porte da entidade empresarial. O sistema identificará em coluna própria as microempresas e empresas de pequeno porte participantes, procedendo à comparação com os valores da primeira colocada, se esta for empresa de maior porte, assim como das demais classificadas, para o fim de aplicar-se o disposto nos arts. 44 e 45 da LC nº 123, de 2006, regulamentada pelo Decreto nº 8.538, de 2015.
- 7.21 Nessas condições, as propostas de microempresas e empresas de pequeno porte que se encontrarem na faixa de até 5% (cinco por cento) acima da melhor proposta ou melhor lance serão consideradas empatadas com a primeira colocada.
- 7.22 A melhor classificada nos termos do item anterior terá o direito de encaminhar uma última oferta para desempate, obrigatoriamente em valor inferior ao da primeira colocada, no prazo de 5 (cinco) minutos controlados pelo sistema, contados após a comunicação automática para tanto.
- 7.23 Caso a microempresa ou a empresa de pequeno porte melhor classificada desista ou não se manifeste no prazo estabelecido, serão convocadas as demais licitantes microempresa e empresa de pequeno porte que se encontrem naquele intervalo de 5% (cinco por cento), na ordem de classificação, para o exercício do mesmo direito, no prazo estabelecido no subitem anterior.
- 7.24 No caso de equivalência dos valores apresentados pelas microempresas e empresas de pequeno porte que se encontrem nos intervalos estabelecidos nos subitens anteriores, será realizado sorteio entre elas para que se identifique aquela que primeiro poderá apresentar melhor oferta.
- 7.25 Só poderá haver empate entre propostas iguais (não seguidas de lances), ou entre lances finais da fase fechada do modo de disputa aberto e fechado.
- 7.25.1 Havendo eventual empate entre propostas ou lances, o critério de desempate será aquele previsto no art. 3º, § 2º, da Lei nº 8.666, de 1993, assegurando-se a preferência, sucessivamente, aos serviços:
- 7.25.1.1 prestados por empresas brasileiras;
- 7.25.1.2 prestados por empresas que invistam em pesquisa e no desenvolvimento de tecnologia no País;

7.25.1.3 prestados por empresas que comprovem cumprimento de reserva de cargos prevista em lei para pessoa com deficiência ou para reabilitado da Previdência Social e que atendam às regras de acessibilidade previstas na legislação.

7.26 Persistindo o empate, a proposta vencedora será sorteada pelo sistema eletrônico dentre as propostas ou lances empatados.

7.27 Encerrada a etapa de envio de lances da sessão pública, o pregoeiro deverá encaminhar, pelo sistema eletrônico, contraproposta ao licitante que tenha apresentado o melhor preço, para que seja obtida melhor proposta, vedada a negociação em condições diferentes das previstas neste Edital.

7.27.1 A negociação será realizada por meio do sistema, podendo ser acompanhada pelos demais licitantes.

7.27.2 O pregoeiro solicitará ao licitante melhor classificado que, no prazo de duas horas, envie a proposta adequada ao último lance ofertado após a negociação realizada, acompanhada, se for o caso, dos documentos complementares, quando necessários à confirmação daqueles exigidos neste Edital e já apresentados.

7.27.2.1 É facultado ao pregoeiro prorrogar o prazo estabelecido, a partir de solicitação fundamentada feita no chat pelo licitante, antes de findo o prazo.

7.28 Após a negociação do preço, o Pregoeiro iniciará a fase de aceitação e julgamento da proposta.

8 DA ACEITABILIDADE DA PROPOSTA VENCEDORA.

8.1 Encerrada a etapa de negociação, o pregoeiro examinará a proposta classificada em primeiro lugar quanto à adequação ao objeto e à compatibilidade do preço em relação ao máximo estipulado para contratação neste Edital e em seus anexos, observado o disposto no parágrafo único do art. 7º e no § 9º do art. 26 do Decreto n.º 10.024/2019.

8.2. A proposta a ser encaminhada deverá conter:

8.2.1. Prazo de validade da proposta não inferior a 60 (sessenta) dias, a contar da data de abertura do certame.

8.2.2. Especificações do objeto de forma clara, observadas as especificações constantes dos projetos elaborados pela Administração;

8.2.3. Preços unitários e valor global da proposta, em algarismo, expresso em moeda corrente nacional (real), de acordo com os preços praticados no mercado, considerando o modelo de Planilha Orçamentária anexo ao Edital;

8.2.3.1. Na composição dos preços unitários o licitante deverá apresentar discriminadamente as parcelas relativas à mão de obra, materiais, equipamentos e serviços;

8.2.3.2. Nos preços cotados deverão estar incluídos todos os insumos que os compõem, tais como despesas com impostos, taxas, fretes, seguros e quaisquer outros que incidam na contratação do objeto;

8.2.3.3. Todos os dados informados pelo licitante em sua planilha deverão refletir com fidelidade os custos especificados e a margem de lucro pretendida;

8.2.3.4. Não se admitirá, na proposta de preços, custos identificados mediante o uso da expressão “verba” ou de unidades genéricas.

8.2.4. Cronograma físico-financeiro, conforme modelo Anexo ao Edital;

8.2.4.1. O cronograma físico-financeiro proposto pelo licitante deverá observar o cronograma de desembolso máximo por período constante do Termo de referência, bem como indicar os serviços pertencentes ao caminho crítico da obra.

8.2.5. Benefícios e Despesas Indiretas - BDI, detalhando todos os seus componentes, inclusive em forma percentual, conforme modelo anexo ao Edital;

8.2.5.1. Os custos relativos a administração local, mobilização e desmobilização e instalação de canteiro e acampamento, bem como quaisquer outros itens que possam ser apropriados como custo direto da obra, não poderão ser incluídos na composição do BDI, devendo ser cotados na planilha orçamentária.

8.2.5.2. As alíquotas de tributos cotadas pelo licitante não podem ser superiores aos limites estabelecidos na legislação tributária;

8.2.5.3. Os tributos considerados de natureza direta e personalística, como o Imposto de Renda de Pessoa Jurídica - IRPJ e a Contribuição Sobre o Lucro Líquido - CSLL, não deverão ser incluídos no BDI;

8.2.5.4. As licitantes sujeitas ao regime de tributação de incidência não-cumulativa de PIS e COFINS devem apresentar demonstrativo de apuração de contribuições sociais comprovando que os percentuais dos referidos tributos adotados na taxa de BDI correspondem à média dos percentuais efetivos recolhidos em virtude do direito de compensação dos créditos previstos no art. 3º das Leis 10.637/2002 e 10.833/2003, de forma a garantir que os preços contratados pela Administração Pública reflitam os benefícios tributários concedidos pela legislação tributária.

8.2.5.5. As empresas optantes pelo Simples Nacional deverão apresentar os percentuais de ISS, PIS e COFINS, discriminados na composição do BDI, compatíveis com as alíquotas a que estão obrigadas a recolher, conforme previsão contida na Lei Complementar 123/2006.

8.2.5.6. A composição de encargos sociais das empresas optantes pelo Simples Nacional não poderá incluir os gastos relativos às contribuições que estão dispensadas de recolhimento, conforme dispõe o art. 13, § 3º, da referida Lei Complementar;

- 8.2.5.7. Quanto aos custos indiretos incidentes sobre as parcelas relativas ao fornecimento de materiais e equipamentos, o licitante deverá apresentar um percentual reduzido de BDI, compatível com a natureza do objeto, conforme modelo anexo ao Edital;
- 8.2.5.8. será adotado o pagamento proporcional dos valores pertinentes à administração local relativamente ao andamento físico do objeto contratual, nos termos definidos no Termo de Referência e no respectivo cronograma.
- 8.3. Para fins de análise da proposta quanto ao cumprimento das especificações do objeto, será colhida a manifestação escrita do setor requisitante do serviço ou da área especializada no objeto.
- 8.4. Será desclassificada a proposta ou o lance vencedor, nos termos do item 9.1 do Anexo VII-A da In SEGES/MP n. 5/2017, que:
- 8.4.1. não estiver em conformidade com os requisitos estabelecidos neste edital;
- 8.4.2. contenha vício insanável ou ilegalidade;
- 8.4.3. não apresente as especificações técnicas exigidas no Termo de Referência e/ou anexos;
- 8.4.4. Apresentar, na composição de seus preços:
- 8.4.4.1. taxa de Encargos Sociais ou taxa de B.D.I. inverossímil;
- 8.4.4.2. custo de insumos em desacordo com os preços de mercado;
- 8.4.4.3. quantitativos de mão-de-obra, materiais ou equipamentos insuficientes para compor a unidade dos serviços.
- 8.4.5. apresentar preço final superior ao preço máximo fixado (Acórdão nº 1455/2018 -TCU - Plenário) ou desconto menor do que o mínimo exigido, tanto em custos unitários como no valor global, ou que apresentar preço manifestamente inexequível;
- 8.5. Será desclassificada a proposta ou o lance vencedor nos quais se verifique que qualquer um dos seus custos unitários supera o correspondente custo unitário de referência fixado pela Administração, em conformidade com os projetos anexos a este edital.
- 8.6. Quando o licitante não conseguir comprovar que possui ou possuirá recursos suficientes para executar a contento o objeto, será considerada inexequível a proposta de preços ou menor lance que:
- 8.6.1. for insuficiente para a cobertura dos custos da contratação, apresente preços unitários simbólicos, irrisórios ou de valor zero, incompatíveis com os preços dos insumos e salários de mercado, acrescidos dos respectivos encargos, ainda que o ato convocatório da licitação não tenha estabelecido limites mínimos, exceto quando se referirem a materiais e instalações de propriedade do próprio licitante, para os quais ele renuncie a parcela ou à totalidade da remuneração.

- 8.6.2. apresentar um ou mais valores da planilha de custo que sejam inferiores àqueles fixados em instrumentos de caráter normativo obrigatório, tais como leis, medidas provisórias e convenções coletivas de trabalho vigentes
- 8.7. O exame da inexequibilidade observará a fórmula prevista no art. 48, §§ 1º e 2º, da Lei nº 8.666, de 1993.
- 8.7.1. Se houver indícios de inexequibilidade da proposta de preço, ou em caso da necessidade de esclarecimentos complementares, poderão ser efetuadas diligências, na forma do § 3º do artigo 43 da Lei nº 8.666, de 1993 e a exemplo das enumeradas no item 9.4 do Anexo VII-A da IN SEGES/MP N. 5, de 2017, para que a empresa comprove a exequibilidade da proposta.
- 8.7.2. Quando o licitante apresentar preço final inferior a 30% (trinta por cento) da média dos preços ofertados para o mesmo item, não sendo possível a sua imediata desclassificação por inexequibilidade, será obrigatória a realização de diligências para o exame da proposta.
- 8.8. Qualquer interessado poderá requerer que se realizem diligências para aferir a exequibilidade e a legalidade das propostas, devendo apresentar as provas ou os indícios que fundamentam a suspeita.
- 8.8.1. Na hipótese de necessidade de suspensão da sessão pública para a realização de diligências, com vistas ao saneamento das propostas, a sessão pública somente poderá ser reiniciada mediante aviso prévio no sistema com, no mínimo, vinte e quatro horas de antecedência, e a ocorrência será registrada em ata
- 8.9. O Pregoeiro poderá convocar o licitante para enviar documento digital complementar, por meio de funcionalidade disponível no sistema, no prazo de duas horas, sob pena de não aceitação da proposta.
- 8.9.1. É facultado ao pregoeiro prorrogar o prazo estabelecido, a partir de solicitação fundamentada feita no chat pelo licitante, antes de findo o prazo.
- 8.10. Erros no preenchimento da planilha não constituem motivo para a desclassificação da proposta. A planilha poderá ser ajustada pelo licitante, no prazo indicado pelo Pregoeiro, desde que não haja majoração do preço.
- 8.10.1. O ajuste de que trata este dispositivo se limita a sanar erros ou falhas que não alterem a substância das propostas;
- 8.10.2. Considera-se erro no preenchimento da planilha passível de correção a indicação de recolhimento de impostos e contribuições na forma do Simples Nacional, quando não cabível esse regime.
- 8.11. Se a proposta ou lance vencedor for desclassificado, o Pregoeiro examinará a proposta ou lance subsequente, e, assim sucessivamente, na ordem de classificação.
- 8.12. Havendo necessidade, o Pregoeiro suspenderá a sessão, informando no “chat” a nova data e horário para sua continuidade.

8.13. Nos itens não exclusivos para a participação de microempresas e empresas de pequeno porte, sempre que a proposta não for aceita, e antes de o Pregoeiro passar à subsequente, haverá nova verificação, pelo sistema, da eventual ocorrência do empate ficto, previsto nos artigos 44 e 45 da LC nº 123, de 2006, seguindo-se a disciplina antes estabelecida, se for o caso.

8.14. Encerrada a análise quanto à aceitação da proposta, o pregoeiro verificará a habilitação do licitante, observado o disposto neste Edital.

9. DA HABILITAÇÃO

9.1. Como condição prévia ao exame da documentação de habilitação do licitante detentor da proposta classificada em primeiro lugar, o Pregoeiro verificará o eventual descumprimento das condições de participação, especialmente quanto à existência de sanção que impeça a participação no certame ou a futura contratação, mediante a consulta aos seguintes cadastros:

a) SICAF;

b) Consulta Consolidada de Pessoa Jurídica do TCU (<https://certidoes-apf.apps.tcu.gov.br/>);

c) Cadastro Nacional de Condenações Cíveis por Atos de Improbidade Administrativa, mantido pelo Conselho Nacional de Justiça (www.cnj.jus.br/improbidade_adm/consultar_requerido.php). **(sócio majoritário)**

d) Lista de Inidôneos e o Cadastro Integrado de Condenações por Ilícitos Administrativos - CADICON, mantidos pelo Tribunal de Contas da União – TCU **(sócio majoritário)**;

9.1.1. A consulta aos cadastros será realizada em nome da empresa licitante e também de seu sócio majoritário, por força do artigo 12 da Lei nº 8.429, de 1992, que prevê, dentre as sanções impostas ao responsável pela prática de ato de improbidade administrativa, a proibição de contratar com o Poder Público, inclusive por intermédio de pessoa jurídica da qual seja sócio majoritário.

9.1.1.1. Caso conste na Consulta de Situação do Fornecedor a existência de Ocorrências Impeditivas Indiretas, o gestor diligenciará para verificar se houve fraude por parte das empresas apontadas no Relatório de Ocorrências Impeditivas Indiretas.

9.1.1.1.1. A tentativa de burla será verificada por meio dos vínculos societários, linhas de fornecimento similares, dentre outros.

9.1.1.1.2. O licitante será convocado para manifestação previamente à sua desclassificação.

9.1.2. Constatada a existência de sanção, o Pregoeiro reputará o licitante inabilitado, por falta de condição de participação.

9.1.3. No caso de inabilitação, haverá nova verificação, pelo sistema, da eventual ocorrência do empate ficto, previsto nos arts. 44 e 45 da Lei Complementar

nº 123, de 2006, seguindo-se a disciplina antes estabelecida para aceitação da proposta subsequente.

9.2. Caso atendidas as condições de participação, a habilitação do licitantes será verificada por meio do SICAF, nos documentos por ele abrangidos, em relação à habilitação jurídica, à regularidade fiscal e à qualificação econômica financeira, conforme o disposto na Instrução Normativa SEGES/MP nº 03, de 2018

9.2.1. O interessado, para efeitos de habilitação prevista na Instrução Normativa SEGES/MP nº 03, de 2018 mediante utilização do sistema, deverá atender às condições exigidas no cadastramento no SICAF até o terceiro dia útil anterior à data prevista para recebimento das propostas;

9.2.2. É dever do licitante atualizar previamente as comprovações constantes do SICAF para que estejam vigentes na data da abertura da sessão pública, ou encaminhar, em conjunto com a apresentação da proposta, a respectiva documentação atualizada.

9.2.3. O descumprimento do subitem acima implicará a inabilitação do licitante, exceto se a consulta aos sítios eletrônicos oficiais emissores de certidões feita pelo Pregoeiro lograr êxito em encontrar a(s) certidão(ões) válida(s), conforme art. 43, §3º, do Decreto 10.024, de 2019.

9.3. Havendo a necessidade de envio de documentos de habilitação complementares, necessários à confirmação daqueles exigidos neste Edital e já apresentados, o licitante será convocado a encaminhá-los, em formato digital, via sistema, no prazo de duas horas, sob pena de inabilitação.

9.4. Somente haverá a necessidade de comprovação do preenchimento de requisitos mediante apresentação dos documentos originais não-digitais quando houver dúvida em relação à integridade do documento digital.

9.5. Não serão aceitos documentos de habilitação com indicação de CNPJ/CPF diferentes, salvo aqueles legalmente permitidos.

9.6. Se o licitante for a matriz, todos os documentos deverão estar em nome da matriz, e se o licitante for a filial, todos os documentos deverão estar em nome da filial, exceto aqueles documentos que, pela própria natureza, comprovadamente, forem emitidos somente em nome da matriz.

9.6.1. Serão aceitos registros de CNPJ de licitante matriz e filial com diferenças de números de documentos pertinentes ao CND e ao CRF/FGTS, quando for comprovada a centralização do recolhimento dessas contribuições.

9.7. Ressalvado o disposto no item 5.3, os licitantes deverão encaminhar, nos termos deste Edital, a documentação relacionada nos itens a seguir, para fins de habilitação

9.8. Habilitação jurídica:

9.8.1. No caso de sociedade empresária ou empresa individual de responsabilidade limitada - EIRELI: ato constitutivo, estatuto ou contrato social em vigor, devidamente registrado na Junta Comercial da respectiva sede, acompanhado de documento comprobatório de seus administradores;

- 9.8.2. Inscrição no Registro Público de Empresas Mercantis onde opera, com averbação no Registro onde tem sede a matriz, no caso de ser o participante sucursal, filial ou agência;
- 9.8.3. No caso de sociedade simples: inscrição do ato constitutivo no Registro Civil das Pessoas Jurídicas do local de sua sede, acompanhada de prova da indicação dos seus administradores;
- 9.8.4. Decreto de autorização, em se tratando de sociedade empresária estrangeira em funcionamento no País;
- 9.8.5. Os documentos acima deverão estar acompanhados de todas as alterações ou da consolidação respectiva;

9.9. Regularidade fiscal e trabalhista:

- 9.9.1. prova de inscrição no Cadastro Nacional de Pessoas Jurídicas;
- 9.9.2. prova de regularidade fiscal perante a Fazenda Nacional, mediante apresentação de certidão expedida conjuntamente pela Secretaria da Receita Federal do Brasil (RFB) e pela Procuradoria-Geral da Fazenda Nacional (PGFN), referente a todos os créditos tributários federais e à Dívida Ativa da União (DAU) por elas administrados, inclusive aqueles relativos à Seguridade Social, nos termos da Portaria Conjunta nº 1.751, de 02/10/2014, do Secretário da Receita Federal do Brasil e da Procuradora-Geral da Fazenda Nacional;
- 9.9.3. prova de regularidade com o Fundo de Garantia do Tempo de Serviço (FGTS);
- 9.9.4. prova de inexistência de débitos inadimplidos perante a justiça do trabalho, mediante a apresentação de certidão negativa ou positiva com efeito de negativa, nos termos do Título VII-A da consolidação das leis do trabalho, aprovada pelo decreto-lei nº 5.452, de 1º de maio de 1943;
- 9.9.5. prova de inscrição no cadastro de contribuintes municipal, relativo ao domicílio ou sede do licitante, pertinente ao seu ramo de atividade e compatível com o objeto contratual;
- 9.9.6. prova de regularidade com a Fazenda Municipal do domicílio ou sede do licitante, relativa à atividade em cujo exercício contrata ou concorre;
- 9.9.7. caso o licitante seja considerado isento de tributos relacionados ao objeto licitatório, deverá comprovar tal condição mediante a apresentação de declaração emitida pela correspondente Fazenda do domicílio ou sede do fornecedor, ou outra equivalente, na forma da lei;

9.10. Qualificação Econômico-Financeira:

- 9.10.1. Certidão negativa de falência expedida pelo distribuidor da sede do licitante;
- 9.10.2. Balanço patrimonial e demonstrações contábeis do último exercício social, já exigíveis e apresentados na forma da lei, que comprovem a boa situação financeira da empresa, vedada a sua substituição por balancetes ou balanços provisórios, podendo ser atualizados por índices oficiais quando encerrado há mais de 3 (três) meses da data de apresentação da proposta;

9.10.2.1. no caso de empresa constituída no exercício social vigente, admite-se a apresentação de balanço patrimonial e demonstrações contábeis referentes ao período de existência da sociedade;

9.10.2.2. é admissível o balanço intermediário, se decorrer de lei ou contrato/estatuto social.

9.10.3. comprovação da situação financeira da empresa será constatada mediante obtenção de índices de Liquidez Geral (LG), Solvência Geral (SG) e Liquidez Corrente (LC), superiores a 1 (um), resultantes da aplicação das fórmulas:

$$\text{LG} = \frac{\text{Ativo Circulante} + \text{Realizável a Longo Prazo}}{\text{Passivo Circulante} + \text{Passivo Não Circulante}}$$
$$\text{SG} = \frac{\text{Ativo Total}}{\text{Passivo Circulante} + \text{Passivo Não Circulante}}$$
$$\text{LC} = \frac{\text{Ativo Circulante}}{\text{Passivo Circulante}}$$

9.10.4. As empresas, que apresentarem resultado inferior ou igual a 1(um) em qualquer dos índices de Liquidez Geral (LG), Solvência Geral (SG) e Liquidez Corrente (LC), deverão comprovar patrimônio líquido de 10% (dez por cento) do valor total estimado da contratação ou do item pertinente.

9.11. Qualificação Técnica:

9.11.1. Registro ou inscrição da empresa licitante no CREA (Conselho Regional de Engenharia e Agronomia) e/ou no CAU (Conselho de Arquitetura e Urbanismo), conforme as áreas de atuação previstas no Termo de Referência, em plena validade;

9.11.2. Quanto à capacitação técnico-operacional: apresentação de um ou mais atestados de capacidade técnica, fornecido por pessoa jurídica de direito público ou privado devidamente identificada, em nome do licitante, relativo à execução de obra ou serviço de engenharia, compatível em características, quantidades e prazos com o objeto da presente licitação, envolvendo as parcelas de maior relevância e valor significativo do objeto da licitação:

9.11.2.1. Apresentar atestado de capacidade técnica que **comprove já ter instalado ventilador centrífugo rotor sirocco**;

- 9.11.2.2. Apresentar atestado de capacidade que **comprove já ter realizado serviço de concretagem de viga, lançamento, adensamento e acabamento**;
- 9.11.2.3. **Fornecimento e assentamento de forro termoacústico em fibra mineral modelada úmida apoiadas sobre perfil em aço tipo "T**;
- 9.11.3. Será admitida, para fins de comprovação de quantitativo mínimo do serviço, a apresentação de diferentes atestados de serviços executados de forma concomitante;
- 9.11.4. Comprovação da capacitação técnico-profissional, mediante apresentação de Certidão de Acervo Técnico – CAT, expedida pelo CREA ou CAU da região pertinente, nos termos da legislação aplicável, em nome do(s) responsável(is) técnico(s) e/ou membros da equipe técnica que participarão da obra, que demonstre a Anotação de Responsabilidade Técnica - ART ou o Registro de Responsabilidade Técnica - RRT, relativo à execução dos serviços que compõem as parcelas de maior relevância técnica e valor significativo da contratação.
- 9.11.5. Os responsáveis técnicos e/ou membros da equipe técnica acima elencados deverão pertencer ao quadro permanente da licitante, na data prevista para entrega da proposta, entendendo-se como tal, para fins deste Edital, o sócio que comprove seu vínculo por intermédio de contrato social/estatuto social; o administrador ou o diretor; o empregado devidamente registrado em Carteira de Trabalho e Previdência Social; e o prestador de serviços com contrato escrito firmado com o licitante, ou com declaração de compromisso de vinculação contratual futura, caso o licitante se sagre vencedor do certame.
- 9.11.6. No decorrer da execução do serviço, os profissionais de que trata este subitem poderão ser substituídos, nos termos do artigo 30, §10, da Lei nº 8.666, de 1993, por profissionais de experiência equivalente ou superior, desde que a substituição seja aprovada pela Administração.
- 9.11.7. As licitantes, quando solicitadas, deverão disponibilizar todas as informações necessárias à comprovação da legitimidade dos atestados solicitados, apresentando, dentre outros documentos, cópia do contrato que deu suporte à contratação e das correspondentes Certidões de Acervo Técnico (CAT), endereço atual da contratante e local em que foram executadas as obras e serviços de engenharia.
- 9.11.8. As empresas, cadastradas ou não no SICAF, poderão apresentar atestado de vistoria assinado pelo servidor responsável, caso optem pela visita.
- 9.11.8.1. Para o correto dimensionamento e elaboração de sua proposta, o licitante poderá realizar vistoria nas instalações do local de execução dos serviços, acompanhado por servidor designado para esse fim, de segunda à sexta-feira, das 08:00. horas às 14:00 horas, **devendo o agendamento ser efetuado previamente pelo e-mail: 77frodrigues@gmail.com.**

- 9.11.8.2. O prazo para vistoria iniciar-se-á no dia útil seguinte ao da publicação do Edital, estendendo-se até o dia útil anterior à data prevista para a abertura da sessão pública.
- 9.11.8.3. Para a vistoria o licitante, ou o seu representante legal, deverá estar devidamente identificado, apresentando documento de identidade civil e documento expedido pela empresa comprovando sua habilitação para a realização da vistoria.
- 9.11.8.4. O licitante que solicitar visita técnica deverá cumprir, integralmente, as medidas sanitárias impostas pelo poder público, incluídos aqui os normativos a nível municipal, estadual e federal, quanto ao uso de equipamentos de proteção individual, como máscaras, e a manutenção do distanciamento social mínimo durante a visita, em virtude da emergência internacional de saúde pública decorrente da pandemia do novo coronavírus (SARS-Cov-2).
- 9.11.8.5. O atestado de vistoria poderá ser substituído por declaração emitida pelo licitante em que conste, alternativamente, ou que conhece as condições locais para execução do objeto; ou que tem pleno conhecimento das condições e peculiaridades inerentes à natureza do trabalho, assumindo total responsabilidade por este fato e que não utilizará deste para quaisquer questionamentos futuros que ensejem desavenças técnicas ou financeiras com a contratante.
- 9.12. A existência de restrição relativamente à regularidade fiscal e trabalhista não impede que a licitante qualificada como microempresa ou empresa de pequeno porte seja declarada vencedora, uma vez que atenda a todas as demais exigências do edital.
- 9.12.1. A declaração do vencedor acontecerá no momento imediatamente posterior à fase de habilitação.
- 9.13. Caso a proposta mais vantajosa seja ofertada por microempresa, empresa de pequeno porte ou sociedade cooperativa equiparada, e uma vez constatada a existência de alguma restrição no que tange à regularidade fiscal e trabalhista, a mesma será convocada para, no prazo de 5 (cinco) dias úteis, após a declaração do vencedor, comprovar a regularização. O prazo poderá ser prorrogado por igual período, a critério da administração pública, quando requerida pelo licitante, mediante apresentação de justificativa.
- 9.14. A não-regularização fiscal e trabalhista no prazo previsto no subitem anterior acarretará a inabilitação do licitante, sem prejuízo das sanções previstas neste Edital, sendo facultada a convocação dos licitantes remanescentes, na ordem de classificação. Se, na ordem de classificação, seguir-se outra microempresa, empresa de pequeno porte ou sociedade cooperativa com alguma restrição na documentação fiscal e trabalhista, será concedido o mesmo prazo para regularização.
- 9.15. Havendo necessidade de analisar minuciosamente os documentos exigidos, o Pregoeiro suspenderá a sessão, informando no “chat” a nova data e horário para sua continuidade.

- 9.16. Será inabilitado o licitante que não comprovar sua habilitação, deixar de apresentar quaisquer dos documentos exigidos para a habilitação, ou apresentá-los em desacordo com o estabelecido neste Edital.
- 9.17. Nos itens não exclusivos a microempresas e empresas de pequeno porte, em havendo inabilitação, haverá nova verificação, pelo sistema, da eventual ocorrência do empate ficto, previsto nos artigos 44 e 45 da LC nº 123, de 2006, seguindo-se a disciplina antes estabelecida para aceitação da proposta subsequente.

10. DO ENCAMINHAMENTO DA PROPOSTA VENCEDORA

- 10.1.** A proposta final do licitante declarado vencedor deverá ser encaminhada no prazo de **duas horas**, a contar da solicitação do Pregoeiro no sistema eletrônico e deverá:
- 10.1.1. ser redigida em língua portuguesa, digitada, em uma via, sem emendas, rasuras, entrelinhas ou ressalvas, devendo a última folha ser assinada e as demais rubricadas pelo licitante ou seu representante legal.
 - 10.1.2. apresentar a planilha de custos e formação de preços, devidamente ajustada ao lance vencedor, em conformidade com o modelo anexo a este instrumento convocatório.
 - 10.1.3. conter a indicação do banco, número da conta e agência do licitante vencedor, para fins de pagamento.
- 10.2. A proposta final deverá ser documentada nos autos e será levada em consideração no decorrer da execução do contrato e aplicação de eventual sanção à Contratada, se for o caso.
- 10.2.1. Todas as especificações do objeto contidas na proposta vinculam a Contratada.
- 10.3. Os preços deverão ser expressos em moeda corrente nacional, o valor unitário em algarismos e o valor global em algarismos e por extenso (art. 5º da Lei nº 8.666/93).
- 10.3.1. Ocorrendo divergência entre os preços unitários e o preço global, prevalecerão os primeiros; no caso de divergência entre os valores numéricos e os valores expressos por extenso, prevalecerão estes últimos.
- 10.4. A oferta deverá ser firme e precisa, limitada, rigorosamente, ao objeto deste Edital, sem conter alternativas de preço ou de qualquer outra condição que induza o julgamento a mais de um resultado, sob pena de desclassificação.
- 10.5. A proposta deverá obedecer aos termos deste Edital e seus Anexos, não sendo considerada aquela que não corresponda às especificações ali contidas ou que estabeleça vínculo à proposta de outro licitante.
- 10.6. As propostas que contenham a descrição do objeto, o valor e os documentos complementares estarão disponíveis na internet, após a homologação.

11. DOS RECURSOS

- 11.1. Declarado o vencedor e decorrida a fase de regularização fiscal de microempresa, empresa de pequeno porte ou sociedade cooperativa, se for o caso, será concedido

o prazo de no mínimo trinta minutos, para que qualquer licitante manifeste a intenção de recorrer, de forma motivada, isto é, indicando contra qual(is) decisão(ões) pretende recorrer e por quais motivos, em campo próprio do sistema.

11.2. Havendo quem se manifeste, caberá ao Pregoeiro verificar a tempestividade e a existência de motivação da intenção de recorrer, para decidir se admite ou não o recurso, fundamentadamente.

11.2.1. Nesse momento o Pregoeiro não adentrará no mérito recursal, mas apenas verificará as condições de admissibilidade do recurso.

11.2.2. A falta de manifestação motivada do licitante quanto à intenção de recorrer importará a decadência desse direito.

11.2.3. Uma vez admitido o recurso, o recorrente terá, a partir de então, o prazo de três dias para apresentar as razões, pelo sistema eletrônico, ficando os demais licitantes, desde logo, intimados para, querendo, apresentarem contrarrazões também pelo sistema eletrônico, em outros três dias, que começarão a contar do término do prazo do recorrente, sendo-lhes assegurada vista imediata dos elementos indispensáveis à defesa de seus interesses.

11.3. O acolhimento do recurso invalida tão somente os atos insuscetíveis de aproveitamento.

11.4. Os autos do processo permanecerão com vista franqueada aos interessados, no endereço constante neste Edital.

12. DA REABERTURA DA SESSÃO PÚBLICA

12.1. A sessão pública poderá ser reaberta:

12.1.1. Nas hipóteses de provimento de recurso que leve à anulação de atos anteriores à realização da sessão pública precedente ou em que seja anulada a própria sessão pública, situação em que serão repetidos os atos anulados e os que dele dependam.

12.1.2. Quando houver erro na aceitação do preço melhor classificado ou quando o licitante declarado vencedor não assinar o contrato, não retirar o instrumento equivalente ou não comprovar a regularização fiscal, nos termos do art. 43, §1º da LC nº 123/2006. Nessas hipóteses, serão adotados os procedimentos imediatamente posteriores ao encerramento da etapa de lances.

12.2. Todos os licitantes remanescentes deverão ser convocados para acompanhar a sessão reaberta.

12.2.1. A convocação se dará por meio do sistema eletrônico ("chat"), e-mail, de acordo com a fase do procedimento licitatório.

12.2.2. A convocação feita por e-mail dar-se-á de acordo com os dados contidos no SICAF, sendo responsabilidade do licitante manter seus dados cadastrais atualizados.

13. DA ADJUDICAÇÃO E HOMOLOGAÇÃO

- 13.1. O objeto da licitação será adjudicado ao licitante declarado vencedor, por ato do Pregoeiro, caso não haja interposição de recurso, ou pela autoridade competente, após a regular decisão dos recursos apresentados.
- 13.2. Após a fase recursal, constatada a regularidade dos atos praticados, a autoridade competente homologará o procedimento licitatório.

14. DA GARANTIA DE EXECUÇÃO

- 14.1. Será exigida a prestação de garantia na presente contratação, conforme regras constantes do Termo de Referência.

15. DO TERMO DE CONTRATO OU INSTRUMENTO EQUIVALENTE

- 15.1. Após a homologação da licitação, em sendo realizada a contratação, será firmado Termo de Contrato.
- 15.2. O adjudicatário terá o prazo de 05 (cinco) dias úteis, contados a partir da data de sua convocação, para assinar o Termo de Contrato, sob pena de decair do direito à contratação, sem prejuízo das sanções previstas neste Edital.
 - 15.2.1. Alternativamente à convocação para comparecer perante o órgão ou entidade para a assinatura do Termo de Contrato, a Administração poderá encaminhá-lo para assinatura, mediante correspondência postal com aviso de recebimento (AR) ou meio eletrônico, para que seja assinado e devolvido no prazo de 05 (cinco) dias, a contar da data de seu recebimento.
 - 15.2.2. O prazo previsto no subitem anterior poderá ser prorrogado, por igual período, por solicitação justificada do adjudicatário e aceita pela Administração.
 - 15.2.3. O prazo de vigência da contratação é de 5 (cinco) meses a contar da data de assinatura da Ordem de Serviço, prorrogável conforme previsão no termo de referência.
- 15.3. Previamente à contratação a Administração realizará consulta ao SICAF para identificar possível suspensão temporária de participação em licitação, no âmbito do órgão ou entidade, proibição de contratar com o Poder Público, bem como ocorrências impeditivas indiretas, observado o disposto no art. 29, da Instrução Normativa nº 3, de 26 de abril de 2018, e nos termos do art. 6º, III, da Lei nº 10.522, de 19 de julho de 2002, consulta prévia ao CADIN.
 - 15.3.1. Nos casos em que houver necessidade de assinatura do instrumento de contrato, e o fornecedor não estiver inscrito no SICAF, este deverá proceder ao seu cadastramento, sem ônus, antes da contratação.
 - 15.3.2. Na hipótese de irregularidade do registro no SICAF, o contratado deverá regularizar a sua situação perante o cadastro no prazo de até 05 (cinco) dias úteis, sob pena de aplicação das penalidades previstas no edital e anexos.

15.4. Na assinatura do contrato ou da ata de registro de preços, será exigida a comprovação das condições de habilitação consignadas no edital, que deverão ser mantidas pelo licitante durante a vigência do contrato ou da ata de registro de preços.

15.5. Na hipótese de o vencedor da licitação não comprovar as condições de habilitação consignadas no edital ou se recusar a assinar o contrato ou a ata de registro de preços, a Administração, sem prejuízo da aplicação das sanções das demais cominações legais cabíveis a esse licitante, poderá convocar outro licitante, respeitada a ordem de classificação, para, após a comprovação dos requisitos para habilitação, analisada a proposta e eventuais documentos complementares e, feita a negociação, assinar o contrato ou a ata de registro de preços.

17. DO REAJUSTAMENTO EM SENTIDO GERAL

17.1. As regras acerca do reajustamento em sentido geral do valor contratual são as estabelecidas no Termo de Referência, anexo a este Edital.

18. DA ACEITAÇÃO DO OBJETO E DA FISCALIZAÇÃO

18.1. Os critérios de aceitação do objeto e de fiscalização estão previstos no Termo de Referência.

19. DAS OBRIGAÇÕES DA CONTRATANTE E DA CONTRATADA

19.1. As obrigações da Contratante e da Contratada são as estabelecidas no Termo de Referência.

20. DO PAGAMENTO

20.1. As regras acerca do pagamento são as estabelecidas no Termo de Referência, anexo a este Edital.

21. DAS SANÇÕES ADMINISTRATIVAS.

21.1. Comete infração administrativa, nos termos da Lei nº 10.520, de 2002, o licitante/adjudicatário que:

21.1.1. não assinar o termo de contrato ou aceitar/retirar o instrumento equivalente, quando convocado dentro do prazo de validade da proposta;

21.1.2. não assinar a ata de registro de preços, quando cabível;

21.1.3. apresentar documentação falsa;

21.1.4. deixar de entregar os documentos exigidos no certame;

21.1.5. ensejar o retardamento da execução do objeto;

21.1.6. não mantiver a proposta;

21.1.7. cometer fraude fiscal;

21.1.8. comportar-se de modo inidôneo;

- 21.2. As sanções do item acima também se aplicam aos integrantes do cadastro de reserva, em pregão para registro de preços que, convocados, não honrarem o compromisso assumido injustificadamente.
- 21.3. Considera-se comportamento inidôneo, entre outros, a declaração falsa quanto às condições de participação, quanto ao enquadramento como ME/EPP ou o conluio entre os licitantes, em qualquer momento da licitação, mesmo após o encerramento da fase de lances.
- 21.4. O licitante/adjudicatário que cometer qualquer das infrações discriminadas nos subitens anteriores ficará sujeito, sem prejuízo da responsabilidade civil e criminal, às seguintes sanções:
- 21.4.1. Advertência por escrito, por faltas leves, assim entendidas como aquelas que não acarretarem prejuízos significativos ao objeto da contratação;
- 21.4.2. Multa de:
- 21.4.2.1. 0,1% (um décimo por cento) até 0,2% (dois décimos por cento) por dia sobre o valor adjudicado em caso de atraso na execução dos serviços, limitada a incidência a 15 (quinze) dias. Após o décimo quinto dia e a critério da Administração, no caso de execução com atraso, poderá ocorrer a não-aceitação do objeto, de forma a configurar, nessa hipótese, inexecução total da obrigação assumida, sem prejuízo da rescisão unilateral da avença;
- 21.4.2.2. 0,1% (um décimo por cento) até 10% (dez por cento) sobre o valor adjudicado, em caso de atraso na execução do objeto, por período superior ao previsto no subitem acima, ou de inexecução parcial da obrigação assumida;
- 21.4.2.3. 0,1% (um décimo por cento) até 15% (quinze por cento) sobre o valor adjudicado, em caso de inexecução total da obrigação assumida;
- 21.4.2.4. 0,2% a 3,2% por dia sobre o valor mensal do contrato, conforme detalhamento constante das tabelas 1 e 2 do item 20.4 do Termo de Referência; e
- 21.4.2.5. 0,07% (sete centésimos por cento) do valor do contrato por dia de atraso na apresentação da garantia (seja para reforço ou por ocasião de prorrogação), observado o máximo de 2% (dois por cento). O atraso superior a 25 (vinte e cinco) dias autorizará a Administração CONTRATANTE a promover a rescisão do contrato;
- 21.4.3. Suspensão de licitar e impedimento de contratar com o órgão, entidade ou unidade administrativa pela qual a Administração Pública opera e atua concretamente, pelo prazo de até dois anos;
- 21.4.4. Impedimento de licitar e de contratar com a União e descredenciamento no SICAF, pelo prazo de até cinco anos;

- 21.4.5. Declaração de inidoneidade para licitar ou contratar com a Administração Pública, enquanto perdurarem os motivos determinantes da punição ou até que seja promovida a reabilitação perante a própria autoridade que aplicou a penalidade, que será concedida sempre que a Contratada ressarcir a Contratante pelos prejuízos causados;
- 21.5. A penalidade de multa pode ser aplicada cumulativamente com as demais sanções.
- 21.6. Se, durante o processo de aplicação de penalidade, se houver indícios de prática de infração administrativa tipificada pela Lei nº 12.846, de 1º de agosto de 2013, como ato lesivo à administração pública nacional ou estrangeira, cópias do processo administrativo necessárias à apuração da responsabilidade da empresa deverão ser remetidas à autoridade competente, com despacho fundamentado, para ciência e decisão sobre a eventual instauração de investigação preliminar ou Processo Administrativo de Responsabilização – PAR.
- 21.7. A apuração e o julgamento das demais infrações administrativas não consideradas como ato lesivo à Administração Pública nacional ou estrangeira nos termos da Lei nº 12.846, de 1º de agosto de 2013, seguirão seu rito normal na unidade administrativa.
- 21.8. O processamento do PAR não interfere no seguimento regular dos processos administrativos específicos para apuração da ocorrência de danos e prejuízos à Administração Pública Federal resultantes de ato lesivo cometido por pessoa jurídica, com ou sem a participação de agente público.
- 21.9. Caso o valor da multa não seja suficiente para cobrir os prejuízos causados pela conduta do licitante, a União ou Entidade poderá cobrar o valor remanescente judicialmente, conforme artigo 419 do Código Civil.
- 21.10. A aplicação de qualquer das penalidades previstas realizar-se-á em processo administrativo que assegurará o contraditório e a ampla defesa ao licitante/adjudicatário, observando-se o procedimento previsto na Lei nº 8.666, de 1993, e subsidiariamente na Lei nº 9.784, de 1999.
- 21.11. A autoridade competente, na aplicação das sanções, levará em consideração a gravidade da conduta do infrator, o caráter educativo da pena, bem como o dano causado à Administração, observado o princípio da proporcionalidade.
- 21.12. As penalidades serão obrigatoriamente registradas no SICAF.
- 21.13. As sanções por atos praticados no decorrer da contratação estão previstas no Termo de Referência.

22. DA IMPUGNAÇÃO AO EDITAL E DO PEDIDO DE ESCLARECIMENTO

- 22.1. Até 03 (três) dias úteis antes da data designada para a abertura da sessão pública, qualquer pessoa poderá impugnar este Edital.
- 22.2. A impugnação poderá ser realizada por forma eletrônica, pelo e-mail **paulo.mauro@cefetmg.br**.

- 22.3. Caberá ao Pregoeiro, auxiliado pelos responsáveis pela elaboração deste Edital e seus anexos, decidir sobre a impugnação no prazo de até dois dias úteis contados da data de recebimento da impugnação.
- 22.4. Acolhida a impugnação, será definida e publicada nova data para a realização do certame.
- 22.5. Os pedidos de esclarecimentos referentes a este processo licitatório deverão ser enviados ao Pregoeiro, até 03 (três) dias úteis anteriores à data designada para abertura da sessão pública, exclusivamente por meio eletrônico via internet, no endereço indicado no Edital.
- 22.6. O pregoeiro responderá aos pedidos de esclarecimentos no prazo de dois dias úteis, contado da data de recebimento do pedido, e poderá requisitar subsídios formais aos responsáveis pela elaboração do edital e dos anexos.
- 22.7. As impugnações e pedidos de esclarecimentos não suspendem os prazos previstos no certame.
- 22.7.1. A concessão de efeito suspensivo à impugnação é medida excepcional e deverá ser motivada pelo pregoeiro, nos autos do processo de licitação
- 22.8. As respostas aos pedidos de esclarecimentos serão divulgadas pelo sistema e vincularão os participantes e a administração.

23. DAS DISPOSIÇÕES GERAIS

- 23.1. Da sessão pública do Pregão divulgar-se-á Ata no sistema eletrônico.
- 23.2. Não havendo expediente ou ocorrendo qualquer fato superveniente que impeça a realização do certame na data marcada, a sessão será automaticamente transferida para o primeiro dia útil subsequente, no mesmo horário anteriormente estabelecido, desde que não haja comunicação em contrário, pelo Pregoeiro.
- 23.3. Todas as referências de tempo no Edital, no aviso e durante a sessão pública observarão o horário de Brasília – DF.
- 23.4. No julgamento das propostas e da habilitação, o Pregoeiro poderá sanar erros ou falhas que não alterem a substância das propostas, dos documentos e sua validade jurídica, mediante despacho fundamentado, registrado em ata e acessível a todos, atribuindo-lhes validade e eficácia para fins de habilitação e classificação.
- 23.5. A homologação do resultado desta licitação não implicará direito à contratação.
- 23.6. As normas disciplinadoras da licitação serão sempre interpretadas em favor da ampliação da disputa entre os interessados, desde que não comprometam o interesse da Administração, o princípio da isonomia, a finalidade e a segurança da contratação.
- 23.7. Os licitantes assumem todos os custos de preparação e apresentação de suas propostas e a Administração não será, em nenhum caso, responsável por esses custos, independentemente da condução ou do resultado do processo licitatório.

- 23.8. Na contagem dos prazos estabelecidos neste Edital e seus Anexos, excluir-se-á o dia do início e incluir-se-á o do vencimento. Só se iniciam e vencem os prazos em dias de expediente na Administração.
- 23.9. O desatendimento de exigências formais não essenciais não importará o afastamento do licitante, desde que seja possível o aproveitamento do ato, observados os princípios da isonomia e do interesse público.
- 23.10. Em caso de divergência entre disposições deste Edital e de seus anexos ou demais peças que compõem o processo, prevalecerá as deste Edital.
- 23.11. O Edital está disponibilizado, na íntegra, no endereço eletrônico slog.cefetmg.br/licitacoes, e também poderão solicitados no endereço paulo.mauro@cefetmg.br. Os autos do processo administrativo permanecerão com vista franqueada aos interessados através do endereço sig.cefetmg.br/public, opção Processos.
- 23.12. Integram este Edital, para todos os fins e efeitos, os seguintes anexos:
- 23.12.1. ANEXO I - Termo de Referência;
 - 23.12.2. ANEXO II – Minuta de Termo de Contrato e Cronograma Físico-Financeiro;
 - 23.12.3. ANEXO III – Planilha de Custos e Formação de Preços e Composição do BDI e Projeto Executivo;
 - 23.12.4. ANEXO IV – Modelo de Atestado de Vistoria, se for o caso;
 - 23.12.5. ANEXO V – Modelo de Declaração de Desinteresse em Vistoria;
 - 23.12.6. ANEXO VI – Modelo de Proposta.

Belo Horizonte, 22 de setembro de 2021

Paulo Henrique Mauro dos Santos

MODELO DE TERMO DE REFERÊNCIA
SERVIÇOS COMUNS DE ENGENHARIA

CENTRO FEDERAL DE EDUCAÇÃO TECNOLÓGICA DE MINAS GERAIS

PREGÃO Nº/20...

(Processo Administrativo nº.....)

1. OBJETO

- 1.1. Contratação de REFORMA DO LABORATÓRIO DE MOTORES PARA INSTALAÇÃO DE DINAMÔMETRO HIDRÁULICO – CAMPUS NOVA GAMELEIRAS, CEFET-MG, conforme condições, quantidades e exigências estabelecidas neste instrumento e seus anexos:

ITEM	DESCRIÇÃO/ ESPECIFICAÇÃO	Unidade de Medida	Quantidade
1	Reforma manutenção predial para adequação de laboratório		

- 1.2. O objeto da licitação tem a natureza de serviço comum de engenharia.
- 1.3. Os quantitativos e respectivos códigos dos itens são os discriminados no documento PLANILHA de OBRA.
- 1.4. A presente contratação adotará como regime de execução a Empreitada por Preço Unitário.
- 1.5. O prazo de execução do objeto é de 5 meses a contar da data de assinatura da Ordem de Serviço, prorrogável na forma do art. 57, II, da Lei de Licitações.
- 1.6. A presente contratação cumpre o disposto na Instrução Normativa Nº 1 de 19/01/2010 no quesito sustentabilidade ambiental

2. JUSTIFICATIVA E OBJETIVO DA CONTRATAÇÃO

- 2.1. A Reforma do Laboratório de Motores tem como objetivo recompor estruturas degradadas do laboratório de motores que se encontra precário após décadas de utilização sem a manutenção adequada. A reforma possibilitará a adequação para implantação de um centro de pesquisa de motores a combustão interna e a instalação dos equipamentos necessários para o funcionamento deste centro.

3. DESCRIÇÃO DA SOLUÇÃO:

3.1. A descrição da solução como um todo, encontra-se pormenorizada em Tópico específico dos Estudos Técnicos Preliminares, apêndice deste Termo de Referência.

4. DA CLASSIFICAÇÃO DOS SERVIÇOS E FORMA DE SELEÇÃO DO FORNECEDOR

4.1. Trata-se de serviço comum de engenharia, sem dedicação exclusiva de mão de obra, a ser contratado mediante licitação, na modalidade pregão, em sua forma eletrônica.

4.2. Os serviços a serem contratados enquadram-se nos pressupostos do Decreto nº 9.507, de 21 de setembro de 2018, não se constituindo em quaisquer das atividades, previstas no art. 3º do aludido decreto, cuja execução indireta é vedada.

4.3. A prestação dos serviços não gera vínculo empregatício entre os empregados da Contratada e a Administração, vedando-se qualquer relação entre estes que caracterize pessoalidade e subordinação direta.

5. REQUISITOS DA CONTRATAÇÃO

5.1. Conforme Estudos Preliminares, os requisitos da contratação abrangem o seguinte:

5.2. Realizar a leitura prévia integral e exaustiva de todos os Projetos, Planilha Orçamentária, Memorial Descritivo e demais documentos técnicos em período prévio ao início da Obra e apresentar relatório técnico no prazo máximo de 15 (quinze) dias corridos, a partir da Ordem de Serviço, informando todos os pontos/serviços conflitantes.

5.3. Executar todos serviços e obras em conformidade com desenhos, memoriais, planilhas, especificações e elementos de projeto, bem como as informações e instruções contidas no Memorial Descritivo e demais documentos integrantes desta licitação.

5.4. Apresentar proposta cujo preço global e preços unitários orçados em cada uma das etapas previstas no cronograma físico-financeiro do contrato sejam iguais ou abaixo dos preços de referência da administração.

5.5. Fornecer todos os materiais necessários, máquinas, equipamentos e mão de obra para a execução dos serviços constantes dos Projetos, Especificações Técnicas, Planilha Orçamentária, Memorial Descritivo e demais documentos.

5.6. Fornecer todos materiais de primeira linha de fabricação, isentos de quaisquer defeitos incompatíveis com as especificações originais do fabricante (sejam eles defeitos de fabricação, transporte ou manuseio inadequados), produzidos de modo a atenderem integralmente as especificações do Projeto Básico, da Planilha Orçamentária, do Memorial Descritivo e normas atinentes da ABNT;

5.7. Demolir e a refazer os trabalhos impugnados pela FISCALIZAÇÃO logo após o recebimento da autorização correspondente, sendo por sua conta exclusiva, as despesas decorrentes dessas providências, ficando a etapa correspondente considerada não concluída.

5.8. Substituir e arcar com o custo de qualquer material ou aparelho utilizado na execução da obra e prestação do serviço que, durante o prazo especificado pela legislação (Código Civil, Código Comercial e Código do Contribuinte, contrato), a contar da data de entrega da obra, apresentar defeitos ou problemas decorrentes de fabricação ou de vícios de instalação ou colocação.

5.9. Manter às suas expensas na obra, mestres, encarregados, operários e funcionários em número e especialização compatíveis com a natureza e com o cronograma, mesmo que eles não estejam explicitamente indicados na planilha orçamentária.

- 5.10. Responsabilizar e arcar com a segurança e vigilância em tempo integral do canteiro de obras.
- 5.11. Exercer de maneira eficiente e ininterrupta vigilância para prevenir riscos de incêndio e acidentes no canteiro de obras.
- 5.12. Apresentar as Anotações e Registros de Responsabilidade Técnica referentes ao objeto do contrato e especialidades pertinentes nos termos das Leis 6.496/77 e 12.378/2010, devidamente pagas e assinadas, até 05 (cinco) dias após a Ordem de Serviço.
- 5.13. Atender aos requisitos de acessibilidade universal seguindo as diretrizes estabelecidas pela Lei nº 13.146/2015, Norma ABNT 9050/2015 e demais legislações e normativos aplicáveis.
- 5.14. Atender, nos itens aplicáveis, as diretrizes de sustentabilidade propugnadas pelo Decreto nº 7.746/12, bem como a Instrução Normativa nº 01/2010 – SLTI/MP.
- 5.15. Apresentar “Declaração de Pleno Conhecimento” das condições do local e do projeto básico necessários ao cumprimento do contrato.
- 5.16. Não será admitida a subcontratação do objeto licitatório.

6. VISTORIA PARA A LICITAÇÃO.

- 6.1. Para o correto dimensionamento e elaboração de sua proposta, o licitante poderá realizar vistoria nas instalações do local de execução dos serviços, acompanhado por servidor designado para esse fim, de segunda à sexta-feira, das 08:00. horas às 14:00 horas, devendo o agendamento ser efetuado previamente pelo email 77frodrigues@gmail.com.
- 6.2. O prazo para vistoria iniciar-se-á no dia útil seguinte ao da publicação do Edital, estendendo-se até o dia útil anterior à data prevista para a abertura da sessão pública.
 - 6.2.1. Para a vistoria o licitante, ou o seu representante legal, deverá estar devidamente identificado, apresentando documento de identidade civil e documento expedido pela empresa comprovando sua habilitação para a realização da vistoria.
- 6.3. A não realização da vistoria, quando facultativa, não poderá embasar posteriores alegações de desconhecimento das instalações, dúvidas ou esquecimentos de quaisquer detalhes dos locais da prestação dos serviços, devendo a licitante vencedora assumir os ônus dos serviços decorrentes.
- 6.4. A licitante deverá declarar que tomou conhecimento de todas as informações e das condições locais para o cumprimento das obrigações objeto da licitação.

7. MODELO DE EXECUÇÃO DO OBJETO

- 7.1. A execução do objeto seguirá a seguinte dinâmica:
- 7.2. . A execução dos serviços deverá ser iniciada no primeiro dia útil imediatamente após a data assinatura da Ordem de Serviço, devendo seguir todas as etapas vinculadas ao cronograma.
- 7.3. O PCMAT deverá ser apresentado antes do início da obra, destacando as medidas de segurança a serem adotadas durante a execução dos serviços e obras, em atendimento aos princípios e disposições da NR 18 - Condições e Meio Ambiente do Trabalho na Indústria da Construção.
- 7.4. A placa de obra deverá ser instalada imediatamente ao início da execução, conforme modelo do CEFET-MG.
- 7.5. Durante a execução dos serviços e obras, a CONTRATADA deverá:
- 7.6. Comunicar à FISCALIZAÇÃO, com a devida antecedência, qualquer dúvida ou divergência em projetos e/ou especificações que por ventura possam ocorrer quando da execução dos serviços;

- 7.7. Executar alterações nas especificações de projetos somente a pedido e/ou com a aprovação da FISCALIZAÇÃO;
- 7.8. Responsabilizar por quaisquer prejuízos que venham ocorrer pela execução de serviços não aprovados e autorizados;
- 7.9. Submeter à aprovação da FISCALIZAÇÃO, até 5 (cinco) dias após o início dos trabalhos, as medidas para conservação das instalações provisórias ou canteiro de serviço existentes com o porte e características do objeto do contrato, definindo todas as áreas de vivência, dependências, espaços, instalações e equipamentos necessários ao andamento dos serviços e obras;
- 7.10. Providenciar as ligações provisórias das utilidades necessárias à execução dos serviços e obras, como água, esgotos, energia elétrica e telefones, bem como responder pelas despesas de consumo até o seu recebimento definitivo;
- 7.11. Providenciar para que os materiais, mão-de-obra e demais suprimentos estejam em tempo hábil nos locais de execução, de modo a satisfazer as necessidades previstas no cronograma e plano de execução dos serviços e obras objeto do contrato;
- 7.12. Alocar os recursos necessários à administração e execução dos serviços e obras, inclusive os destinados ao pagamento de todos os impostos, taxas e demais obrigações fiscais incidentes ou que vierem a incidir sobre o objeto do contrato;
- 7.13. Executar os ajustes nos serviços concluídos ou em execução determinados pela FISCALIZAÇÃO;
- 7.14. Comunicar imediatamente à FISCALIZAÇÃO, qualquer ocorrência de fato anormal ou extraordinário que ocorra no local dos trabalhos;
- 7.15. Submeter à apreciação da FISCALIZAÇÃO, em tempo hábil, protótipos, amostras ou catálogos dos materiais especificados para a obra, no mínimo 03 (três) opções de marcas distintas, sob pena de impugnação dos trabalhos porventura executados.
- 7.16. Evitar interferências com as propriedades, atividades e tráfego de veículos na vizinhança do local dos serviços e obras, programando adequadamente as atividades executivas;
- 7.17. Providenciar as ligações definitivas das utilidades previstas no projeto, como água, esgotos, gás, energia elétrica e telefones, que se aplicarem ao caso;
- 7.18. Providenciar junto aos órgãos Federais, Estaduais e Municipais e concessionárias de serviços públicos a vistoria e regularização dos serviços e obras concluídos, como a Prefeitura Municipal, o Corpo de Bombeiros, as concessionárias de energia elétrica e de telefonia, as concessionárias de gás, água e esgotos, que se aplicarem ao caso;
- 7.19. Participar de todas as reuniões convocadas pela FISCALIZAÇÃO;
- 7.20. Retirar até 15 (quinze) dias após o recebimento definitivo dos serviços e obras, todo pessoal, máquinas, equipamentos, materiais, e instalações provisórias do local dos trabalhos, deixando todas as áreas do canteiro de serviço limpas e livres de entulhos e detritos de qualquer natureza sendo que após o prazo estipulado os equipamentos e materiais serão descartados ou doados a critério da CONTRATANTE sem direito a ressarcimento dos itens e valores correspondentes.
- 7.21. Deverá ser fornecido pela CONTRATADA um modelo de Diário de Obra, com 2 (duas) vias, o qual será mantido em tempo integral no escritório da obra, desde a data de início dos serviços até a entrega final, devendo ser entregue diariamente uma das cópias para a fiscalização ao término de cada dia da jornada de trabalho.
- 7.22. Caberá à FISCALIZAÇÃO aprovar ou retificar as anotações efetuadas no Diário de Obras pela CONTRATADA.
- 7.23. A obra e entorno deverá ser devidamente sinalizada conforme normas de segurança de forma a evitar acidentes.
- 7.24. A CONTRATADA deverá manter organizada, limpa e em bom estado de higiene todas as instalações do canteiro de obras e serviço, especialmente as vias de circulação, passagens e

escadarias, refeitórios e alojamentos, coletando e removendo regularmente as sobras de materiais, entulhos e detritos em geral.

- 7.25. Todos os materiais e trabalhos que assim o requeiram, deverão ser completamente protegidos contra danos de qualquer origem, durante o período da construção, ficando a CONTRATADA responsável por esta proteção, sendo inclusive obrigada a substituir ou consertar quaisquer materiais ou serviços eventualmente danificados sem quaisquer despesas para a CONTRATANTE.
- 7.26. Todos os funcionários da CONTRATADA deverão estar uniformizados, com o crachá individualizado e portando corretamente seus EPIS, sendo que, em caso contrário, o mesmo deverá se retirar imediatamente do canteiro e a empresa penalizada.
- 7.27. A CONTRATANTE poderá exigir da CONTRATADA substituição de qualquer profissional da obra, caso verificado incompetência, indisciplina, desacato, hábitos de conduta nocivos à boa administração e/ou qualquer incompatibilidade com a FISCALIZAÇÃO.
- 7.28. A substituição de qualquer funcionário e/ou colaborador deverá ser processada em, no máximo 48 (quarenta e oito) horas, após a comunicação, por escrito, à CONTRATANTE.
- 7.29. Todos os materiais cujas características e aplicação não sejam regulamentadas por disposições normativas da ABNT, especialmente àqueles de fabricação exclusiva, deverão ser aplicados de acordo com as recomendações e especificações dos respectivos fabricantes e aprovados pela FISCALIZAÇÃO;
- 7.30. Para efeito de interpretação de divergências entre os documentos do projeto de engenharia, fica estabelecido que a CONTRATADA deverá comunicar formalmente à FISCALIZAÇÃO todas as seguintes ocorrências:
 - 7.31. Divergência entre as especificações de serviços e desenhos do projeto;
 - 7.32. Divergência entre as cotas dos desenhos e suas dimensões medidas em escala;
 - 7.33. Divergência entre as Planilhas de Serviços e Preços e as Especificações dos Serviços;
 - 7.34. Divergência entre os desenhos de escala diferentes;
 - 7.35. Divergência entre os desenhos de datas diferentes;
 - 7.36. Divergência entre as plantas e a situação encontrada “in loco”.
- 7.37. A CONTRATADA poderá apresentar soluções alternativas para execução de determinado item e/ou frente de serviços, sem descaracterização do objeto ou quaisquer ônus para a CONTRATANTE, demonstrando que a solução possui eficácia, qualidade, tecnologia, prazos e custos que comprovem a vantajosidade para a Administração Pública, desde que previamente avaliado, autorizado e registrado pela FISCALIZAÇÃO.

8. Modelo de Gestão do Contrato e Critérios de Medição:

- 8.1. A medição será feita de acordo com o item do serviço executado, pelo preço unitário e unidade constante na Planilha Orçamentária apresentada na proposta comercial da CONTRATADA e consolidada apenas após o aceite da FISCALIZAÇÃO.
- 8.2. Serão consideradas as medidas obtidas em projeto e efetivamente executadas e concluídas, desde que atendidas a todas as exigências especificadas nos projetos, no edital e anexos, contrato, no cronograma, nas normas técnicas, da boa técnica, na legislação pertinente e que estejam aprovados pela FISCALIZAÇÃO.
- 8.3. O serviço será pago pela unidade indicada na Planilha Orçamentária, considerando-se o quantitativo efetivamente executado em concordância com o projeto e determinações da FISCALIZAÇÃO (observando-se dimensões efetivamente desenvolvidas), descontados os vãos e interferências.
- 8.4. A CONTRATADA deverá apresentar planilha de medição com memória de cálculo (com detalhamento de área, volume, etc.) com a citação dos locais dos serviços executados e

quantitativos com respectivas unidades de medida, devidamente assinada e demonstração de registro fotográfico dos serviços realizados.

- 8.5. Considera-se que na proposta comercial os preços unitários dos serviços já contemplam perdas, transpasses, recobrimento, superposições de peças, emenda, etc., decorrentes de qualquer processo de execução dos serviços, não podendo ser considerado novamente no quantitativo da medição ou pleito para acréscimos.
- 8.6. Caso ocorra execução com quantidade menor que o obtido no projeto, na planilha orçamentária ou no caso de não haver projeto específico de detalhamento, a medição será pela quantidade executada/instalada/fornecida final, medido no local, conforme determinado pela FISCALIZAÇÃO.
- 8.7. Caso ocorra execução com quantidade maior que o obtido no projeto e planilha orçamentária, sem notificação prévia, aprovação e autorização da FISCALIZAÇÃO, todos os custos relacionados deverão ser assumidos integralmente pela CONTRATADA.
- 8.8. O custo unitário remunera o fornecimento e instalação elemento especificado, inclusive os elementos de fixação que se fizerem necessários.
- 8.9. No caso de serviço de demolição será pago o total executado, considerando-se a medida efetiva dos elementos demolidos, apropriado com base nas dimensões das peças íntegras, descontados todos os vãos e interferências quaisquer que sejam suas dimensões.
- 8.10. A medição dos serviços referentes à equipe local/administração local (como engenheiro, limpeza permanente, etc.), quando especificado em planilha, será proporcional ao cumprimento do cronograma previsto para o mês da medição.
- 8.11. No caso de atraso do cronograma da obra, a medição dos serviços de administração será proporcionalmente inferior ao previsto.
- 8.12. A medição mensal deve ser entregue pela CONTRATADA até o dia 15 de cada mês, ou dia útil subsequente, para que seja viabilizado a conferência e aprovação pela FISCALIZAÇÃO.
- 8.13. Caso as medições sejam entregues após as datas definidas no item acima, o pagamento poderá ser lançado somente no mês subsequente.
- 8.14. A planilha de medição entregue pela CONTRATADA deve ser discriminada com a medição atual e o acumulado da obra em conjunto com relatório fotográfico, além da memória de cálculo.
- 8.15. Somente os itens efetivamente medidos e aprovados pela FISCALIZAÇÃO serão pagos.
- 8.16. A FISCALIZAÇÃO não autorizará o pagamento de itens que apresentarem baixa qualidade construtiva, descaracterizem projetos e/ou executados em inconformidade.
- 8.17. No caso de itens nos quais seja necessária a completa execução para avaliação de sua qualidade ou utilização, as medições somente poderão ser realizadas após sua conclusão efetiva.
- 8.18. A partir da assinatura do Contrato, os itens e valores registrados na Planilha Orçamentária são de responsabilidade exclusiva da CONTRATADA.
- 8.19. Em aditivos de acréscimos, os itens serão cotados de acordo com os valores de referência do SINAPI, com a incidência do percentual de desconto ofertado pela CONTRATADA.
- 8.20. É vedado qualquer repactuação ou revisão do valor global e dos valores unitários contratados sob a alegação de reequilíbrio econômico-financeiro e/ou inadequação dos preços de planilha frente aos valores correntes de mercado, conforme Acórdão TCU 1466/2013-Plenário.

9. MATERIAIS A SEREM DISPONIBILIZADOS

9.1. Para a perfeita execução dos serviços, a Contratada deverá disponibilizar os materiais, equipamentos, ferramentas e utensílios necessários, nas quantidades estimadas e qualidades a seguir estabelecidas, promovendo sua substituição quando necessário:

10. OBRIGAÇÕES DA CONTRATANTE

- 10.1. Exigir o cumprimento de todas as obrigações assumidas pela Contratada, de acordo com as cláusulas contratuais e os termos de sua proposta;
- 10.2. Exercer o acompanhamento e a fiscalização dos serviços, por servidor ou comissão especialmente designada, anotando em registro próprio as falhas detectadas, indicando dia, mês e ano, bem como o nome dos empregados eventualmente envolvidos, encaminhando os apontamentos à autoridade competente para as providências cabíveis;
- 10.3. Notificar a Contratada por escrito da ocorrência de eventuais imperfeições, falhas ou irregularidades constatadas no curso da execução dos serviços, fixando prazo para a sua correção, certificando-se de que as soluções por ela propostas sejam as mais adequadas;
- 10.4. Pagar à Contratada o valor resultante da prestação do serviço, conforme cronograma físico-financeiro;
- 10.5. Efetuar as retenções tributárias devidas sobre o valor da fatura de serviços da Contratada, em conformidade com o Anexo XI, Item 6 da IN SEGES/MP nº 5/2017;
- 10.6. Não praticar atos de ingerência na administração da Contratada, tais como:
 - 10.6.1. exercer o poder de mando sobre os empregados da Contratada, devendo reportar-se somente aos prepostos ou responsáveis por ela indicados, exceto quando o objeto da contratação previr o atendimento direto, tais como nos serviços de recepção e apoio ao usuário;
 - 10.6.2. direcionar a contratação de pessoas para trabalhar nas empresas Contratadas;
 - 10.6.3. promover ou aceitar o desvio de funções dos trabalhadores da Contratada, mediante a utilização destes em atividades distintas daquelas previstas no objeto da contratação e em relação à função específica para a qual o trabalhador foi contratado; e
 - 10.6.4. considerar os trabalhadores da Contratada como colaboradores eventuais do próprio órgão ou entidade responsável pela contratação, especialmente para efeito de concessão de diárias e passagens.
- 10.7. Fornecer por escrito as informações necessárias para o desenvolvimento dos serviços objeto do contrato;
- 10.8. Realizar avaliações periódicas da qualidade dos serviços, após seu recebimento;
- 10.9. Cientificar o órgão de representação judicial da Advocacia-Geral da União para adoção das medidas cabíveis quando do descumprimento das obrigações pela Contratada;
- 10.10. Arquivar, entre outros documentos, de projetos, "as built", especificações técnicas, orçamentos, termos de recebimento, contratos e aditamentos, relatórios de inspeções técnicas após o recebimento do serviço e notificações expedidas;
- 10.11. Exigir da Contratada que providencie a seguinte documentação como condição indispensável para o recebimento definitivo de objeto, quando for o caso:
 - 10.11.1. "as built", elaborado pelo responsável por sua execução;
 - 10.11.2. comprovação das ligações definitivas de energia, água, telefone e gás;
 - 10.11.3. laudo de vistoria do corpo de bombeiros aprovando o serviço;
 - 10.11.4. carta "habite-se", emitida pela prefeitura;

10.11.5. certidão negativa de débitos previdenciários específica para o registro da obra junto ao Cartório de Registro de Imóveis;

10.11.6. a reparação dos vícios verificados dentro do prazo de garantia do serviço, tendo em vista o direito assegurado à Contratante no art. 69 da Lei nº 8.666/93 e no art. 12 da Lei nº 8.078/90 (Código de Defesa do Consumidor).

10.12. Fiscalizar o cumprimento dos requisitos legais quando a contratada houver se beneficiado da preferência estabelecida pelo art. 3º, § 5º, da Lei nº 8.666, de 1993.

11. OBRIGAÇÕES DA CONTRATADA

11.1. Executar os serviços conforme especificações deste Termo de Referência e de sua proposta, com a alocação dos empregados necessários ao perfeito cumprimento das cláusulas contratuais, além de fornecer e utilizar os materiais e equipamentos, ferramentas e utensílios necessários, na qualidade e quantidade mínimas especificadas neste Termo de Referência e em sua proposta;

11.2. Reparar, corrigir, remover ou substituir, às suas expensas, no total ou em parte, no prazo fixado pelo fiscal do contrato, os serviços efetuados em que se verificarem vícios, defeitos ou incorreções resultantes da execução ou dos materiais empregados;

11.3. Responsabilizar-se pelos vícios e danos decorrentes da execução do objeto, de acordo com os artigos 14 e 17 a 27, do Código de Defesa do Consumidor (Lei nº 8.078, de 1990), ficando a Contratante autorizada a descontar da garantia prestada, caso exigida no edital, ou dos pagamentos devidos à Contratada, o valor correspondente aos danos sofridos;

11.4. Utilizar empregados habilitados e com conhecimentos básicos dos serviços a serem executados, em conformidade com as normas e determinações em vigor;

11.5. Vedar a utilização, na execução dos serviços, de empregado que seja familiar de agente público ocupante de cargo em comissão ou função de confiança no órgão Contratante, nos termos do artigo 7º do Decreto nº 7.203, de 2010;

11.6. Quando não for possível a verificação da regularidade no Sistema de Cadastro de Fornecedores – SICAF, a empresa contratada deverá entregar ao setor responsável pela fiscalização do contrato, até o dia trinta do mês seguinte ao da prestação dos serviços, os seguintes documentos: 1) prova de regularidade relativa à Seguridade Social; 2) certidão conjunta relativa aos tributos federais e à Dívida Ativa da União; 3) certidões que comprovem a regularidade perante as Fazendas Estadual, Distrital e Municipal do domicílio ou sede do contratado; 4) Certidão de Regularidade do FGTS – CRF; e 5) Certidão Negativa de Débitos Trabalhistas – CNDT, conforme alínea "c" do item 10.2 do Anexo VIII-B da IN SEGES/MP n. 5/2017;

11.7. Responsabilizar-se pelo cumprimento das obrigações previstas em Acordo, Convenção, Dissídio Coletivo de Trabalho ou equivalentes das categorias abrangidas pelo contrato, por todas as obrigações trabalhistas, sociais, previdenciárias, tributárias e as demais previstas em legislação específica, cuja inadimplência não transfere a responsabilidade à Contratante;

11.8. Comunicar ao Fiscal do contrato, no prazo de 24 (vinte e quatro) horas, qualquer ocorrência anormal ou acidente que se verifique no local dos serviços.

11.9. Assegurar aos seus trabalhadores ambiente de trabalho, inclusive equipamentos e instalações, em condições adequadas ao cumprimento das normas de saúde, segurança e bem-estar no trabalho;

- 11.10. Prestar todo esclarecimento ou informação solicitada pela Contratante ou por seus prepostos, garantindo-lhes o acesso, a qualquer tempo, ao local dos trabalhos, bem como aos documentos relativos à execução do empreendimento.
- 11.11. Paralisar, por determinação da Contratante, qualquer atividade que não esteja sendo executada de acordo com a boa técnica ou que ponha em risco a segurança de pessoas ou bens de terceiros.
- 11.12. Promover a guarda, manutenção e vigilância de materiais, ferramentas, e tudo o que for necessário à execução dos serviços, durante a vigência do contrato.
- 11.13. Promover a organização técnica e administrativa dos serviços, de modo a conduzi-los eficaz e eficientemente, de acordo com os documentos e especificações que integram este Termo de Referência, no prazo determinado.
- 11.14. Conduzir os trabalhos com estrita observância às normas da legislação pertinente, cumprindo as determinações dos Poderes Públicos, mantendo sempre limpo o local dos serviços e nas melhores condições de segurança, higiene e disciplina.
- 11.15. Submeter previamente, por escrito, à Contratante, para análise e aprovação, quaisquer mudanças nos métodos executivos que fujam às especificações do memorial descritivo.
- 11.16. Não permitir a utilização de qualquer trabalho do menor de dezesseis anos, exceto na condição de aprendiz para os maiores de quatorze anos; nem permitir a utilização do trabalho do menor de dezoito anos em trabalho noturno, perigoso ou insalubre;
- 11.17. Manter durante toda a vigência do contrato, em compatibilidade com as obrigações assumidas, todas as condições de habilitação e qualificação exigidas na licitação;
- 11.18. Cumprir, durante todo o período de execução do contrato, a reserva de cargos prevista em lei para pessoa com deficiência ou para reabilitado da Previdência Social, bem como as regras de acessibilidade previstas na legislação, quando a contratada houver se beneficiado da preferência estabelecida pela Lei nº 13.146, de 2015.
- 11.19. Guardar sigilo sobre todas as informações obtidas em decorrência do cumprimento do contrato;
- 11.20. Arcar com o ônus decorrente de eventual equívoco no dimensionamento dos quantitativos de sua proposta, inclusive quanto aos custos variáveis decorrentes de fatores futuros e incertos, tais como os valores providos com o quantitativo de vale transporte, devendo complementá-los, caso o previsto inicialmente em sua proposta não seja satisfatório para o atendimento do objeto da licitação, exceto quando ocorrer algum dos eventos arrolados nos incisos do § 1º do art. 57 da Lei nº 8.666, de 1993.
- 11.21. Cumprir, além dos postulados legais vigentes de âmbito federal, estadual ou municipal, as normas de segurança da Contratante;
- 11.22. Prestar os serviços dentro dos parâmetros e rotinas estabelecidos, fornecendo todos os materiais, equipamentos e utensílios em quantidade, qualidade e tecnologia adequadas, com a observância às recomendações aceitas pela boa técnica, normas e legislação;
- 11.23. Assegurar à CONTRATANTE, em conformidade com o previsto no subitem 6.1, “a” e “b”, do Anexo VII – F da Instrução Normativa SEGES/MP nº 5, de 25/05/2017:
- 11.23.1. O direito de propriedade intelectual dos produtos desenvolvidos, inclusive sobre as eventuais adequações e atualizações que vierem a ser realizadas, logo após o recebimento de cada parcela, de forma permanente, permitindo à Contratante distribuir, alterar e utilizar os mesmos sem limitações;

- 11.23.2. Os direitos autorais da solução, do projeto, de suas especificações técnicas, da documentação produzida e congêneres, e de todos os demais produtos gerados na execução do contrato, inclusive aqueles produzidos por terceiros subcontratados, ficando proibida a sua utilização sem que exista autorização expressa da Contratante, sob pena de multa, sem prejuízo das sanções civis e penais cabíveis.
- 11.24. Manter os empregados nos horários predeterminados pela Contratante;
- 11.25. Apresentar os empregados devidamente identificados por meio de crachá;
- 11.26. Apresentar à Contratante, quando for o caso, a relação nominal dos empregados que adentrarão no órgão para a execução do serviço;
- 11.27. Observar os preceitos da legislação sobre a jornada de trabalho, conforme a categoria profissional;
- 11.28. Apresentar, quando solicitado pela Administração, atestado de antecedentes criminais e distribuição cível de toda a mão de obra oferecida para atuar nas instalações do órgão;
- 11.29. Atender às solicitações da Contratante quanto à substituição dos empregados alocados, no prazo fixado pela fiscalização do contrato, nos casos em que ficar constatado descumprimento das obrigações relativas à execução do serviço, conforme descrito neste Termo de Referência;
- 11.30. Instruir seus empregados quanto à necessidade de acatar as Normas Internas da Contratante;
- 11.31. Instruir seus empregados a respeito das atividades a serem desempenhadas, alertando-os a não executarem atividades não abrangidas pelo contrato, devendo a Contratada relatar à Contratante toda e qualquer ocorrência neste sentido, a fim de evitar desvio de função;
- 11.32. Manter preposto aceito pela Contratante nos horários e locais de prestação de serviço para representá-la na execução do contrato com capacidade para tomar decisões compatíveis com os compromissos assumidos;
- 11.33. Instruir os seus empregados, quanto à prevenção de incêndios nas áreas da Contratante;
- 11.34. Adotar as providências e precauções necessárias, inclusive consulta nos respectivos órgãos, se necessário for, a fim de que não venham a ser danificadas as redes hidrossanitárias, elétricas e de comunicação.
- 11.35. Providenciar junto ao CREA e/ou ao CAU-BR as Anotações e Registros de Responsabilidade Técnica referentes ao objeto do contrato e especialidades pertinentes, nos termos das normas pertinentes (Leis ns. 6.496/77 e 12.378/2010);
- 11.36. Obter junto aos órgãos competentes, conforme o caso, as licenças necessárias e demais documentos e autorizações exigíveis, na forma da legislação aplicável;
- 11.37. Elaborar o Diário de Obra, incluindo diariamente, pelo Engenheiro preposto responsável, as informações sobre o andamento do empreendimento, tais como, número de funcionários, de equipamentos, condições de trabalho, condições meteorológicas, serviços executados, registro de ocorrências e outros fatos relacionados, bem como os comunicados à Fiscalização e situação das atividades em relação ao cronograma previsto.
- 11.38. Refazer, às suas expensas, os trabalhos executados em desacordo com o estabelecido no instrumento contratual, neste Termo de Referência e seus anexos, bem como substituir aqueles

realizados com materiais defeituosos ou com vício de construção, pelo prazo de 05 (cinco) anos, contado da data de emissão do Termo de Recebimento Definitivo.

11.39. Utilizar somente matéria-prima florestal procedente, nos termos do artigo 11 do Decreto nº 5.975, de 2006, de: (a) manejo florestal, realizado por meio de Plano de Manejo Florestal Sustentável - PMFS devidamente aprovado pelo órgão competente do Sistema Nacional do Meio Ambiente - SISNAMA; (b) supressão da vegetação natural, devidamente autorizada pelo órgão competente do Sistema Nacional do Meio Ambiente - SISNAMA; (c) florestas plantadas; e (d) outras fontes de biomassa florestal, definidas em normas específicas do órgão ambiental competente.

11.40. Comprovar a procedência legal dos produtos ou subprodutos florestais utilizados em cada etapa da execução contratual, nos termos do artigo 4º, inciso IX, da Instrução Normativa SLTI/MP nº 1, de 19/01/2010, por ocasião da respectiva medição, mediante a apresentação dos seguintes documentos, conforme o caso:

11.40.1. Cópias autenticadas das notas fiscais de aquisição dos produtos ou subprodutos florestais;

11.40.2. Cópia dos Comprovantes de Registro do fornecedor e do transportador dos produtos ou subprodutos florestais junto ao Cadastro Técnico Federal de Atividades Potencialmente Poluidoras ou Utilizadoras de Recursos Ambientais - CTF, mantido pelo IBAMA, quando tal inscrição for obrigatória, acompanhados dos respectivos Certificados de Regularidade válidos, conforme artigo 17, inciso II, da Lei nº 6.938, de 1981, e Instrução Normativa IBAMA nº 05, de 15/03/2014, e legislação correlata;

11.40.3. Documento de Origem Florestal – DOF, instituído pela Portaria nº 253, de 18/08/2006, do Ministério do Meio Ambiente, e Instrução Normativa IBAMA nº 21, de 24/12/2014, quando se tratar de produtos ou subprodutos florestais de origem nativa cujo transporte e armazenamento exijam a emissão de tal licença obrigatória.

11.40.3.1. Caso os produtos ou subprodutos florestais utilizados na execução contratual tenham origem em Estado que possua documento de controle próprio, a CONTRATADA deverá apresentá-lo, em complementação ao DOF, a fim de demonstrar a regularidade do transporte e armazenamento nos limites do território estadual.

11.41. Observar as diretrizes, critérios e procedimentos para a gestão dos resíduos da construção civil estabelecidos na Resolução nº 307, de 05/07/2002, com as alterações posteriores, do Conselho Nacional de Meio Ambiente - CONAMA, conforme artigo 4º, §§ 2º e 3º, da Instrução Normativa SLTI/MP nº 1, de 19/01/2010, nos seguintes termos:

11.41.1. O gerenciamento dos resíduos originários da contratação deverá obedecer às diretrizes técnicas e procedimentos do Programa Municipal de Gerenciamento de Resíduos da Construção Civil, ou do Projeto de Gerenciamento de Resíduos da Construção Civil apresentado ao órgão competente, conforme o caso;

11.41.2. Nos termos dos artigos 3º e 10º da Resolução CONAMA nº 307, de 05/07/2002, a CONTRATADA deverá providenciar a destinação ambientalmente adequada dos resíduos da construção civil originários da contratação, obedecendo, no que couber, aos seguintes procedimentos:

11.41.2.1. resíduos Classe A (reutilizáveis ou recicláveis como agregados): deverão ser reutilizados ou reciclados na forma de agregados, ou encaminhados a aterros de resíduos classe A de reservação de material para usos futuros;

11.41.2.2. resíduos Classe B (recicláveis para outras destinações): deverão ser reutilizados, reciclados ou encaminhados a áreas de armazenamento temporário, sendo dispostos de modo a permitir a sua utilização ou reciclagem futura;

11.41.2.3. resíduos Classe C (para os quais não foram desenvolvidas tecnologias ou aplicações economicamente viáveis que permitam a sua reciclagem/recuperação): deverão ser armazenados, transportados e destinados em conformidade com as normas técnicas específicas;

11.41.2.4. resíduos Classe D (perigosos, contaminados ou prejudiciais à saúde): deverão ser armazenados, transportados, reutilizados e destinados em conformidade com as normas técnicas específicas.

11.41.3. Em nenhuma hipótese a Contratada poderá dispor os resíduos originários da contratação em aterros de resíduos sólidos urbanos, áreas de “bota fora”, encostas, corpos d’água, lotes vagos e áreas protegidas por Lei, bem como em áreas não licenciadas;

11.41.4. Para fins de fiscalização do fiel cumprimento do Programa Municipal de Gerenciamento de Resíduos da Construção Civil, ou do Projeto de Gerenciamento de Resíduos da Construção Civil, conforme o caso, a contratada comprovará, sob pena de multa, que todos os resíduos removidos estão acompanhados de Controle de Transporte de Resíduos, em conformidade com as normas da Agência Brasileira de Normas Técnicas - ABNT, ABNT NBR ns. 15.112, 15.113, 15.114, 15.115 e 15.116, de 2004.

11.42. Observar as seguintes diretrizes de caráter ambiental:

11.42.1. Qualquer instalação, equipamento ou processo, situado em local fixo, que libere ou emita matéria para a atmosfera, por emissão pontual ou fugitiva, utilizado na execução contratual, deverá respeitar os limites máximos de emissão de poluentes admitidos na Resolução CONAMA nº 382, de 26/12/2006, e legislação correlata, de acordo com o poluente e o tipo de fonte;

11.42.2. Na execução contratual, conforme o caso, a emissão de ruídos não poderá ultrapassar os níveis considerados aceitáveis pela Norma NBR-10.151 - Avaliação do Ruído em Áreas Habitadas visando o conforto da comunidade, da Associação Brasileira de Normas Técnicas - ABNT, ou aqueles estabelecidos na NBR-10.152 - Níveis de Ruído para conforto acústico, da Associação Brasileira de Normas Técnicas - ABNT, nos termos da Resolução CONAMA nº 01, de 08/03/90, e legislação correlata;

11.42.3. Nos termos do artigo 4º, § 3º, da Instrução Normativa SLTI/MP nº 1, de 19/01/2010, deverão ser utilizados, na execução contratual, agregados reciclados, sempre que existir a oferta de tais materiais, capacidade de suprimento e custo inferior em relação aos agregados naturais, inserindo-se na planilha de formação de preços os custos correspondentes;

11.43. Responder por qualquer acidente de trabalho na execução dos serviços, por uso indevido de patentes registradas em nome de terceiros, por danos resultantes de defeitos ou incorreções dos serviços ou dos bens da Contratante, de seus funcionários ou de terceiros, ainda que ocorridos em via pública junto ao serviço de engenharia.

11.44. Realizar, conforme o caso, por meio de laboratórios previamente aprovados pela fiscalização e sob suas custas, os testes, ensaios, exames e provas necessárias ao controle de qualidade dos materiais, serviços e equipamentos a serem aplicados nos trabalhos, conforme procedimento previsto neste Termo de Referência e demais documentos anexos;

11.45. Providenciar, conforme o caso, as ligações definitivas das utilidades previstas no projeto (água, esgoto, gás, energia elétrica, telefone, etc.), bem como atuar junto aos órgãos federais, estaduais e municipais e concessionárias de serviços públicos para a obtenção de licenças e regularização dos serviços e atividades concluídas (ex.: Habite-se, Licença Ambiental de Operação etc.);

11.46. Fornecer os projetos executivos desenvolvidos pela contratada, que formarão um conjunto de documentos técnicos, gráficos e descritivos referentes aos segmentos especializados de engenharia, previamente e devidamente compatibilizados, de modo a considerar todas as possíveis interferências capazes de oferecer impedimento total ou parcial, permanente ou temporário, à execução do empreendimento, de maneira a abrangê-la em seu todo, compreendendo a completa caracterização e entendimento de todas as suas especificações técnicas, para posterior execução e implantação do objeto garantindo a plena compreensão das informações prestadas, bem como sua aplicação correta nos trabalhos:

11.46.1. A elaboração dos projetos executivos deverá partir das soluções desenvolvidas nos anteprojetos constantes neste Termo de Referência e seus anexos (Caderno de Encargos e Especificações Técnicas) e apresentar o detalhamento dos elementos construtivos e especificações técnicas, incorporando as alterações exigidas pelas mútuas interferências entre os diversos projetos;

11.47. Em se tratando do regime empreitada por preço global ou empreitada integral a participação na licitação ou a assinatura do contrato implica a concordância do licitante ou contratado com a adequação de todos os projetos anexos ao edital, de modo que eventuais alegações de falhas ou omissões em qualquer das peças, orçamentos, plantas, especificações, memoriais e estudos técnicos preliminares dos projetos não poderão ultrapassar, no seu conjunto, a dez por cento do valor total do futuro contrato, nos termos do art. 13, II do Decreto n. 7.983/2013.

11.48. Em se tratando de atividades que envolvam serviços de natureza intelectual, após a assinatura do contrato, a contratada deverá participar de reunião inicial, devidamente registrada em Ata, para dar início à execução do serviço, com o esclarecimento das obrigações contratuais, em que estejam presentes os técnicos responsáveis pela elaboração do termo de referência, o gestor do contrato, o fiscal técnico do contrato, o fiscal administrativo do contrato, se houver, os técnicos da área requisitante, o preposto da empresa e os gerentes das áreas que executarão os serviços contratados.

12. ALTERAÇÃO SUBJETIVA

12.1. É admissível a fusão, cisão ou incorporação da contratada com/em outra pessoa jurídica, desde que sejam observados pela nova pessoa jurídica todos os requisitos de habilitação exigidos na licitação original; sejam mantidas as demais cláusulas e condições do contrato; não haja prejuízo à execução do objeto pactuado e haja a anuência expressa da Administração à continuidade do contrato.

13. CONTROLE E FISCALIZAÇÃO DA EXECUÇÃO

13.1. O acompanhamento e a fiscalização da execução do contrato consistem na verificação da conformidade da prestação dos serviços, dos materiais, técnicas e equipamentos empregados, de forma a assegurar o perfeito cumprimento do ajuste, que serão exercidos por um ou mais representantes da Contratante, especialmente designados, na forma dos arts. 67 e 73 da Lei nº 8.666, de 1993.

- 13.2. O representante da Contratante deverá ter a qualificação necessária para o acompanhamento e controle da execução dos serviços e do contrato.
- 13.3. A verificação da adequação da prestação do serviço deverá ser realizada com base nos critérios previstos neste Termo de Referência.
- 13.4. A conformidade do material/técnica/equipamento a ser utilizado na execução dos serviços deverá ser verificada juntamente com o documento da Contratada que contenha a relação detalhada dos mesmos, de acordo com o estabelecido neste Termo de Referência, informando as respectivas quantidades e especificações técnicas, tais como: marca, qualidade e forma de uso.
- 13.5. O representante da Contratante deverá promover o registro das ocorrências verificadas, adotando as providências necessárias ao fiel cumprimento das cláusulas contratuais, conforme o disposto nos §§ 1º e 2º do art. 67 da Lei nº 8.666, de 1993.
- 13.6. As atividades de gestão e fiscalização da execução contratual devem ser realizadas de forma preventiva, rotineira e sistemática, podendo ser exercidas por servidores, equipe de fiscalização ou único servidor, desde que, no exercício dessas atribuições, fique assegurada a distinção dessas atividades e, em razão do volume de trabalho, não comprometa o desempenho de todas as ações relacionadas à Gestão do Contrato.
- 13.7. Durante a execução do objeto, o fiscal técnico deverá monitorar constantemente o nível de qualidade dos serviços para evitar a sua degeneração, devendo intervir para requerer à CONTRATADA a correção das faltas, falhas e irregularidades constatadas.
- 13.8. A FISCALIZAÇÃO deverá apresentar ao preposto da CONTRATADA a avaliação da execução do objeto ou, se for o caso, a avaliação de desempenho e qualidade da prestação dos serviços realizada.
- 13.9. Em hipótese alguma, será admitido que a própria CONTRATADA materialize a avaliação de desempenho e qualidade da prestação dos serviços realizada.
- 13.10. A FISCALIZAÇÃO poderá realizar avaliação diária, semanal ou mensal, desde que o período escolhido seja suficiente para avaliar ou, se for o caso, aferir o desempenho e qualidade da prestação dos serviços.
- 13.11. A conformidade do material a ser utilizado na execução dos serviços deverá ser verificada juntamente com o documento da CONTRATADA que contenha sua relação detalhada, de acordo com o estabelecido neste Projeto Básico e na proposta, informando as respectivas quantidades e especificações técnicas, tais como: marca, qualidade e forma de uso.
- 13.12. Solicitar, mensalmente, por amostragem, que a CONTRATADA apresente os documentos comprobatórios das obrigações trabalhistas e previdenciárias dos empregados alocados na execução da obra, em especial, quanto:
- 13.13. Ao pagamento de salários, adicionais, horas extras, repouso semanal remunerado e décimo terceiro salário;
- 13.14. À concessão de férias remuneradas e pagamento do respectivo adicional;
- 13.15. À concessão do auxílio-transporte, auxílio-alimentação e auxílio-saúde, quando for devido;
- 13.16. Aos depósitos do FGTS; e
- 13.17. Ao pagamento de obrigações trabalhistas e previdenciárias dos empregados dispensados até a data da extinção do contrato.
- 13.18. Solicitar, por amostragem, aos empregados da CONTRATADA, que verifiquem se as contribuições previdenciárias e do FGTS estão ou não sendo recolhidas em seus nomes, por meio

da apresentação de extratos, de forma que todos os empregados tenham tido seus extratos avaliados ao final de um ano da contratação, o que não impedirá que a análise de extratos possa ser realizada mais de uma vez em relação a um mesmo empregado.

- 13.19. Oficiar os órgãos responsáveis pela FISCALIZAÇÃO em caso de indício de irregularidade no cumprimento das obrigações trabalhistas, previdenciárias e para com o FGTS.
- 13.20. As disposições previstas nesta cláusula não excluem o disposto no Anexo VIII da Instrução Normativa SEGES/MP nº 05, de 2017, aplicável no que for pertinente à contratação.
- 13.21. A FISCALIZAÇÃO de que trata esta cláusula não exclui nem reduz a responsabilidade da CONTRATADA, inclusive perante terceiros, por qualquer irregularidade, ainda que resultante de imperfeições técnicas, vícios redibitórios, ou emprego de material inadequado ou de qualidade inferior e, na ocorrência desta, não implica corresponsabilidade da CONTRATANTE ou de seus agentes, gestores e fiscais, de conformidade com o art. 70 da Lei nº 8.666, de 1993.
- 13.22. A presença da FISCALIZAÇÃO durante a execução dos serviços, quaisquer que sejam os atos praticados no desempenho de suas atribuições, não implicará solidariedade ou corresponsabilidade com a CONTRATADA, que responderá única e integralmente pela execução dos serviços.

14. DO RECEBIMENTO E ACEITAÇÃO DO OBJETO

14.1. A emissão da Nota Fiscal/Fatura deve ser precedida do recebimento provisório e definitivo dos serviços, nos termos abaixo:

- 14.1.1. Ao final de cada etapa da execução contratual, conforme previsto no Cronograma Físico-Financeiro, a Contratada apresentará a medição prévia dos serviços executados no período, através de planilha e memória de cálculo detalhada.
- 14.1.2. Uma etapa será considerada efetivamente concluída quando os serviços previstos para aquela etapa, no Cronograma Físico-Financeiro, estiverem executados em sua totalidade.
- 14.1.3. A Contratada também apresentará, a cada medição, os documentos comprobatórios da procedência legal dos produtos e subprodutos florestais utilizados naquela etapa da execução contratual, quando for o caso.

14.2. O recebimento provisório será realizado pelo fiscal após a entrega da documentação acima, da seguinte forma:

14.2.1. A contratante realizará inspeção minuciosa de todos os serviços executados, por meio de profissionais técnicos competentes, acompanhados dos profissionais encarregados pelo serviço, com a finalidade de verificar a adequação dos serviços e constatar e relacionar os arremates, retoques e revisões finais que se fizerem necessários.

14.2.1.1. Para efeito de recebimento provisório, ao final de cada período de faturamento, o fiscal técnico do contrato irá apurar o resultado das avaliações da execução do objeto e, se for o caso, a análise do desempenho e qualidade da prestação dos serviços realizados em consonância com os indicadores previstos, que poderá resultar no redimensionamento de valores a serem pagos à contratada, registrando em relatório a ser encaminhado ao gestor do contrato.

- 14.2.1.2. A Contratada fica obrigada a reparar, corrigir, remover, reconstruir ou substituir, às suas expensas, no todo ou em parte, o objeto em que se verificarem vícios, defeitos ou incorreções resultantes da execução ou materiais empregados, cabendo à fiscalização não atestar a última e/ou única medição de serviços até que sejam sanadas todas as eventuais pendências que possam vir a ser apontadas no Recebimento Provisório.
- 14.2.1.3. O recebimento provisório também ficará sujeito, quando cabível, à conclusão de todos os testes de campo e à entrega dos Manuais e Instruções exigíveis.
- 14.2.1.4. A aprovação da medição prévia apresentada pela Contratada não a exime de qualquer das responsabilidades contratuais, nem implica aceitação definitiva dos serviços executados.

14.3. No prazo de até 15 (quinze) dias corridos a partir do recebimento provisório dos serviços, o Gestor do Contrato deverá providenciar o recebimento definitivo, ato que concretiza o ateste da execução dos serviços, obedecendo as seguintes diretrizes:

- 14.3.1. Realizar a análise dos relatórios e de toda a documentação apresentada pela fiscalização e, caso haja irregularidades que impeçam a liquidação e o pagamento da despesa, indicar as cláusulas contratuais pertinentes, solicitando à CONTRATADA, por escrito, as respectivas correções;
- 14.3.2. Emitir Termo Circunstanciado para efeito de recebimento definitivo dos serviços prestados, com base nos relatórios e documentações apresentadas; e
- 14.3.3. Comunicar a empresa para que emita a Nota Fiscal ou Fatura, com o valor exato dimensionado pela fiscalização, com base no Instrumento de Medição de Resultado (IMR), ou instrumento substituto.

14.4. O recebimento provisório ou definitivo do objeto não exclui a responsabilidade da Contratada pelos prejuízos resultantes da incorreta execução do contrato, ou, em qualquer época, das garantias concedidas e das responsabilidades assumidas em contrato e por força das disposições legais em vigor.

14.5. Os serviços poderão ser rejeitados, no todo ou em parte, quando em desacordo com as especificações constantes neste Termo de Referência e na proposta, devendo ser corrigidos/refeitos/substituídos no prazo fixado pelo fiscal do contrato, às custas da Contratada, sem prejuízo da aplicação de penalidades.

15. DO PAGAMENTO

15.1. O pagamento será efetuado pela Contratante no prazo de 30 (trinta) dias, contados do recebimento da Nota Fiscal/Fatura.

- 15.1.1. Os pagamentos decorrentes de despesas cujos valores não ultrapassem o limite de que trata o inciso II do art. 24 da Lei 8.666, de 1993, deverão ser efetuados no prazo de até 5 (cinco) dias úteis, contados da data da apresentação da Nota Fiscal/Fatura, nos termos do art. 5º, § 3º, da Lei nº 8.666, de 1993.

15.2. A emissão da Nota Fiscal/Fatura será precedida do recebimento definitivo do serviço, conforme este Termo de Referência.

15.3. A Nota Fiscal ou Fatura deverá ser obrigatoriamente acompanhada da comprovação da regularidade fiscal, constatada por meio de consulta on-line ao SICAF ou, na impossibilidade

de acesso ao referido Sistema, mediante consulta aos sítios eletrônicos oficiais ou à documentação mencionada no art. 29 da Lei nº 8.666, de 1993.

15.3.1. Constatando-se, junto ao SICAF, a situação de irregularidade do fornecedor contratado, deverão ser tomadas as providências previstas no do art. 31 da Instrução Normativa nº 3, de 26 de abril de 2018.

15.4. O setor competente para proceder o pagamento deve verificar se a Nota Fiscal ou Fatura apresentada expressa os elementos necessários e essenciais do documento, tais como:

15.4.1. o prazo de validade;

15.4.2. a data da emissão;

15.4.3. os dados do contrato e do órgão contratante;

15.4.4. o período de prestação dos serviços;

15.4.5. o valor a pagar; e

15.4.6. eventual destaque do valor de retenções tributárias cabíveis.

15.5. Havendo erro na apresentação da Nota Fiscal/Fatura, ou circunstância que impeça a liquidação da despesa, o pagamento ficará sobrestado até que a Contratada providencie as medidas saneadoras. Nesta hipótese, o prazo para pagamento iniciar-se-á após a comprovação da regularização da situação, não acarretando qualquer ônus para a Contratante;

15.6. Nos termos do item 1, do Anexo VIII-A da Instrução Normativa SEGES/MP nº 05, de 2017, será efetuada a retenção ou glosa no pagamento, proporcional à irregularidade verificada, sem prejuízo das sanções cabíveis, caso se constate que a Contratada:

15.6.1. não produziu os resultados acordados;

15.6.2. deixou de executar as atividades contratadas, ou não as executou com a qualidade mínima exigida;

15.6.3. deixou de utilizar os materiais e recursos humanos exigidos para a execução do serviço, ou utilizou-os com qualidade ou quantidade inferior à demandada.

15.7. Será considerada data do pagamento o dia em que constar como emitida a ordem bancária para pagamento.

15.8. Antes de cada pagamento à contratada, será realizada consulta ao SICAF para verificar a manutenção das condições de habilitação exigidas no edital.

15.9. Constatando-se, junto ao SICAF, a situação de irregularidade da contratada, será providenciada sua notificação, por escrito, para que, no prazo de 5 (cinco) dias úteis, regularize sua situação ou, no mesmo prazo, apresente sua defesa. O prazo poderá ser prorrogado uma vez, por igual período, a critério da contratante.

15.10. Previamente à emissão de nota de empenho e a cada pagamento, a Administração deverá realizar consulta ao SICAF para identificar possível suspensão temporária de participação em licitação, no âmbito do órgão ou entidade, proibição de contratar com o Poder Público, bem como ocorrências impeditivas indiretas, observado o disposto no art. 29, da Instrução Normativa SEGES/MP nº 3, de 26 de abril de 2018.

15.11. Não havendo regularização ou sendo a defesa considerada improcedente, a contratante deverá comunicar aos órgãos responsáveis pela fiscalização da regularidade fiscal quanto à inadimplência da contratada, bem como quanto à existência de pagamento a ser

efetuado, para que sejam acionados os meios pertinentes e necessários para garantir o recebimento de seus créditos.

15.12. Persistindo a irregularidade, a contratante deverá adotar as medidas necessárias à rescisão contratual nos autos do processo administrativo correspondente, assegurada à contratada a ampla defesa.

15.13. Havendo a efetiva execução do objeto, os pagamentos serão realizados normalmente, até que se decida pela rescisão do contrato, caso a contratada não regularize sua situação junto ao SICAF.

15.13.1. Será rescindido o contrato em execução com a contratada inadimplente no SICAF, salvo por motivo de economicidade, segurança nacional ou outro de interesse público de alta relevância, devidamente justificado, em qualquer caso, pela máxima autoridade da contratante.

15.14. Quando do pagamento, será efetuada a retenção tributária prevista na legislação aplicável, nos termos do item 6 do Anexo XI da IN SEGES/MP n. 5/2017, quando couber.

15.15. É vedado o pagamento, a qualquer título, por serviços prestados, à empresa privada que tenha em seu quadro societário servidor público da ativa do órgão contratante, com fundamento na Lei de Diretrizes Orçamentárias vigente.

15.16. Nos casos de eventuais atrasos de pagamento, desde que a Contratada não tenha concorrido, de alguma forma, para tanto, fica convencionado que a taxa de compensação financeira devida pela Contratante, entre a data do vencimento e o efetivo adimplemento da parcela é calculada mediante a aplicação da seguinte fórmula:

EM = I x N x VP, sendo:

EM = Encargos moratórios;

N = Número de dias entre a data prevista para o pagamento e a do efetivo pagamento;

VP = Valor da parcela a ser paga.

I = Índice de compensação financeira = 0,00016438, assim apurado:

$$I = (TX) \quad I = \frac{(6 / 100)}{365} \quad I = 0,00016438$$

TX = Percentual da taxa anual = 6%

16. REAJUSTE

16.1. Os preços são fixos e irrevogáveis no prazo de um ano contado da data limite para a apresentação das propostas.

16.1.1. Dentro do prazo de vigência do contrato e mediante solicitação da contratada, os preços contratados poderão sofrer reajuste após o interregno de um ano, aplicando-se o índice INCC exclusivamente para as obrigações iniciadas e concluídas após a ocorrência da anualidade.

16.2. Nos reajustes subsequentes ao primeiro, o interregno mínimo de um ano será contado a partir dos efeitos financeiros do último reajuste.

16.3. No caso de atraso ou não divulgação do índice de reajustamento, o CONTRATANTE pagará à CONTRATADA a importância calculada pela última variação conhecida, liquidando a diferença correspondente tão logo seja divulgado o índice definitivo. Fica a CONTRATADA obrigada a apresentar memória de cálculo referente ao reajustamento de preços do valor remanescente, sempre que este ocorrer.

16.4. Nas aferições finais, o índice utilizado para reajuste será, obrigatoriamente, o definitivo.

- 16.5. Caso o índice estabelecido para reajustamento venha a ser extinto ou de qualquer forma não possa mais ser utilizado, será adotado, em substituição, o que vier a ser determinado pela legislação então em vigor.
- 16.6. Na ausência de previsão legal quanto ao índice substituto, as partes elegerão novo índice oficial, para reajustamento do preço do valor remanescente, por meio de termo aditivo.
- 16.7. O reajuste será realizado por apostilamento.

17. GARANTIA DA EXECUÇÃO

- 17.1. O adjudicatário prestará garantia de execução do contrato, nos moldes do art. 56 da Lei nº 8.666, de 1993, com validade durante a execução do contrato e por 90 (noventa) dias após o término da vigência contratual, em valor correspondente a 5% (cinco por cento) do valor total do contrato.
- 17.2. No prazo máximo de 10 (dez) dias úteis, prorrogáveis por igual período, a critério do contratante, contados da assinatura do contrato, a contratada deverá apresentar comprovante de prestação de garantia, podendo optar por caução em dinheiro ou títulos da dívida pública, seguro-garantia ou fiança bancária.
- 17.2.1. A inobservância do prazo fixado para apresentação da garantia acarretará a aplicação de multa de 0,07% (sete centésimos por cento) do valor total do contrato por dia de atraso, até o máximo de 2% (dois por cento).
- 17.2.2. O atraso superior a 25 (vinte e cinco) dias autoriza a Administração a promover a rescisão do contrato por descumprimento ou cumprimento irregular de suas cláusulas, conforme dispõem os incisos I e II do art. 78 da Lei n. 8.666 de 1993.
- 17.3. A validade da garantia, qualquer que seja a modalidade escolhida, deverá abranger um período de 90 dias após o término da vigência contratual, conforme item 3.1 do Anexo VII-F da IN SEGES/MP nº 5/2017.
- 17.4. A garantia assegurará, qualquer que seja a modalidade escolhida, o pagamento de:
- 17.4.1. prejuízos advindos do não cumprimento do objeto do contrato e do não adimplemento das demais obrigações nele previstas;
- 17.4.2. prejuízos diretos causados à Administração decorrentes de culpa ou dolo durante a execução do contrato;
- 17.4.3. multas moratórias e punitivas aplicadas pela Administração à contratada; e
- 17.4.4. obrigações trabalhistas e previdenciárias de qualquer natureza e para com o FGTS, não adimplidas pela contratada, quando couber.
- 17.5. A modalidade seguro-garantia somente será aceita se contemplar todos os eventos indicados no item anterior, observada a legislação que rege a matéria.
- 17.6. A garantia em dinheiro deverá ser efetuada em favor da Contratante, em conta específica na Caixa Econômica Federal, com correção monetária.
- 17.7. Caso a opção seja por utilizar títulos da dívida pública, estes devem ter sido emitidos sob a forma escritural, mediante registro em sistema centralizado de liquidação e de custódia autorizado pelo Banco Central do Brasil, e avaliados pelos seus valores econômicos, conforme definido pelo Ministério da Fazenda.

- 17.8. No caso de garantia na modalidade de fiança bancária, deverá constar expressa renúncia do fiador aos benefícios do artigo 827 do Código Civil.
- 17.9. No caso de alteração do valor do contrato, ou prorrogação de sua vigência, a garantia deverá ser ajustada à nova situação ou renovada, seguindo os mesmos parâmetros utilizados quando da contratação.
- 17.10. Se o valor da garantia for utilizado total ou parcialmente em pagamento de qualquer obrigação, a Contratada obriga-se a fazer a respectiva reposição no prazo máximo de 15 (quinze) dias úteis, contados da data em que for notificada.
- 17.11. A Contratante executará a garantia na forma prevista na legislação que rege a matéria.
- 17.12. Será considerada extinta a garantia:
- 17.12.1. com a devolução da apólice, carta fiança ou autorização para o levantamento de importâncias depositadas em dinheiro a título de garantia, acompanhada de declaração da Contratante, mediante termo circunstanciado, de que a Contratada cumpriu todas as cláusulas do contrato;
- 17.12.2. no prazo de 90 (noventa) dias após o término da vigência do contrato, caso a Administração não comunique a ocorrência de sinistros, quando o prazo será ampliado, nos termos da comunicação, conforme estabelecido na alínea "h2" do item 3.1 do Anexo VII-F da IN SEGES/MP n. 05/2017.
- 17.13. O garantidor não é parte para figurar em processo administrativo instaurado pela contratante com o objetivo de apurar prejuízos e/ou aplicar sanções à contratada.
- 17.14. A contratada autoriza a contratante a reter, a qualquer tempo, a garantia, na forma prevista no neste Edital e no Contrato.

18. SANÇÕES ADMINISTRATIVAS

- 18.1. Comete infração administrativa nos termos da Lei nº 8.666, de 1993 e da Lei nº 10.520, de 2002, a Contratada que:
- 18.1.1. inexecutar total ou parcialmente qualquer das obrigações assumidas em decorrência da contratação;
- 18.1.2. ensejar o retardamento da execução do objeto;
- 18.1.3. fraudar na execução do contrato;
- 18.1.4. comportar-se de modo inidôneo;
- 18.1.5. cometer fraude fiscal;
- 18.1.6. não mantiver a proposta.
- 18.2. Pela inexecução total ou parcial do objeto deste contrato, a Administração pode aplicar à CONTRATADA as seguintes sanções:
- 18.2.1. **Advertência por escrito**, quando do não cumprimento de quaisquer das obrigações contratuais consideradas faltas leves, assim entendidas aquelas que não acarretam prejuízos significativos para o serviço contratado;
- 18.2.2. **Multa de:**
- 18.2.2.1. 0,1% (um décimo por cento) até 0,2% (dois décimos por cento) por dia sobre o valor adjudicado em caso de atraso na execução dos serviços, limitada a incidência a 15 (quinze) dias. Após o décimo quinto dia e a critério da Administração, no caso de execução com atraso, poderá ocorrer a não-aceitação do objeto, de forma a

configurar, nessa hipótese, inexecução total da obrigação assumida, sem prejuízo da rescisão unilateral da avença;

- 18.2.2.2. 0,1% (um décimo por cento) até 10% (dez por cento) sobre o valor adjudicado, em caso de atraso na execução do objeto, por período superior ao previsto no subitem acima, ou de inexecução parcial da obrigação assumida;
- 18.2.2.3. 0,1% (um décimo por cento) até 15% (quinze por cento) sobre o valor adjudicado, em caso de inexecução total da obrigação assumida;
- 18.2.2.4. 0,2% a 3,2% por dia sobre o valor mensal do contrato, conforme detalhamento constante das **tabelas 1 e 2**, abaixo; e
- 18.2.2.5. 0,07% (sete centésimos por cento) do valor do contrato por dia de atraso na apresentação da garantia (seja para reforço ou por ocasião de prorrogação), observado o máximo de 2% (dois por cento). O atraso superior a 25 (vinte e cinco) dias autorizará a Administração CONTRATANTE a promover a rescisão do contrato;
- 18.2.2.6. as penalidades de multa decorrentes de fatos diversos serão consideradas independentes entre si.
- 18.2.3. Suspensão de licitar e impedimento de contratar com o órgão, entidade ou unidade administrativa pela qual a Administração Pública opera e atua concretamente, pelo prazo de até dois anos;
- 18.2.4. Sanção de impedimento de licitar e contratar com órgãos e entidades da União, com o consequente descredenciamento no SICAF pelo prazo de até cinco anos.
- 18.2.5. Declaração de inidoneidade para licitar ou contratar com a Administração Pública, enquanto perdurarem os motivos determinantes da punição ou até que seja promovida a reabilitação perante a própria autoridade que aplicou a penalidade, que será concedida sempre que a Contratada ressarcir a Contratante pelos prejuízos causados;
- 18.3. As sanções previstas nos subitens 19.2.1, 19.2.3, 19.2.4 e 19.2.5 poderão ser aplicadas à CONTRATADA juntamente com as de multa, descontando-a dos pagamentos a serem efetuados.
- 18.4. Para efeito de aplicação de multas, às infrações são atribuídos graus, de acordo com as tabelas 1 e 2:

Tabela 1

GRAU	CORRESPONDÊNCIA
1	0,2% ao dia sobre o valor mensal do contrato
2	0,4% ao dia sobre o valor mensal do contrato
3	0,8% ao dia sobre o valor mensal do contrato
4	1,6% ao dia sobre o valor mensal do contrato

5	3,2% ao dia sobre o valor mensal do contrato
---	--

Tabela 2

INFRAÇÃO		
ITEM	DESCRIÇÃO	GRAU
1	Permitir situação que crie a possibilidade de causar dano físico, lesão corporal ou conseqüências letais, por ocorrência;	05
2	Suspender ou interromper, salvo motivo de força maior ou caso fortuito, os serviços contratuais por dia e por unidade de atendimento;	04
3	Manter funcionário sem qualificação para executar os serviços contratados, por empregado e por dia;	03
4	Recusar-se a executar serviço determinado pela fiscalização, por serviço e por dia;	02
5	Retirar funcionários ou encarregados do serviço durante o expediente, sem a anuência prévia do CONTRATANTE, por empregado e por dia;	03
Para os itens a seguir, deixar de:		
6	Registrar e controlar, diariamente, a assiduidade e a pontualidade de seu pessoal, por funcionário e por dia;	01
7	Cumprir determinação formal ou instrução complementar do órgão fiscalizador, por ocorrência;	02
8	Substituir empregado que se conduza de modo inconveniente ou não atenda às necessidades do serviço, por funcionário e por dia;	01
9	Cumprir quaisquer dos itens do Edital e seus Anexos não previstos nesta tabela de multas, após	03

	reincidência formalmente notificada pelo órgão fiscalizador, por item e por ocorrência;	
10	Indicar e manter durante a execução do contrato os prepostos previstos no edital/contrato;	01
11	Providenciar treinamento para seus funcionários conforme previsto na relação de obrigações da CONTRATADA	01

18.5. Também fica sujeita às penalidades do art. 87, III e IV da Lei nº 8.666, de 1993, a Contratada que:

20.1.1. tenha sofrido condenação definitiva por praticar, por meio dolosos, fraude fiscal no recolhimento de quaisquer tributos;

20.1.2. tenha praticado atos ilícitos visando a frustrar os objetivos da licitação;

20.1.3. demonstre não possuir idoneidade para contratar com a Administração em virtude de atos ilícitos praticados.

18.6. A aplicação de qualquer das penalidades previstas realizar-se-á em processo administrativo que assegurará o contraditório e a ampla defesa à Contratada, observando-se o procedimento previsto na Lei nº 8.666, de 1993, e subsidiariamente a Lei nº 9.784, de 1999.

18.7. As multas devidas e/ou prejuízos causados à Contratante serão deduzidos dos valores a serem pagos, ou recolhidos em favor da União, ou deduzidos da garantia, ou ainda, quando for o caso, serão inscritos na Dívida Ativa da União e cobrados judicialmente.

20.1.4. Caso a Contratante determine, a multa deverá ser recolhida no prazo máximo de 10 (dez) dias, a contar da data do recebimento da comunicação enviada pela autoridade competente.

18.8. Caso o valor da multa não seja suficiente para cobrir os prejuízos causados pela conduta do licitante, a União ou Entidade poderá cobrar o valor remanescente judicialmente, conforme artigo 419 do Código Civil.

18.9. A autoridade competente, na aplicação das sanções, levará em consideração a gravidade da conduta do infrator, o caráter educativo da pena, bem como o dano causado à Administração, observado o princípio da proporcionalidade.

18.10. Se, durante o processo de aplicação de penalidade, se houver indícios de prática de infração administrativa tipificada pela Lei nº 12.846, de 1º de agosto de 2013, como ato lesivo à administração pública nacional ou estrangeira, cópias do processo administrativo necessárias à apuração da responsabilidade da empresa deverão ser remetidas à autoridade competente, com despacho fundamentado, para ciência e decisão sobre a eventual instauração de investigação preliminar ou Processo Administrativo de Responsabilização - PAR.

18.11. A apuração e o julgamento das demais infrações administrativas não consideradas como ato lesivo à Administração Pública nacional ou estrangeira nos termos da Lei nº 12.846, de 1º de agosto de 2013, seguirão seu rito normal na unidade administrativa.

18.12. O processamento do PAR não interfere no seguimento regular dos processos administrativos específicos para apuração da ocorrência de danos e prejuízos à Administração Pública Federal resultantes de ato lesivo cometido por pessoa jurídica, com ou sem a participação de agente público.

18.13. As penalidades serão obrigatoriamente registradas no SICAF.

19. CRITÉRIOS DE SELEÇÃO DO FORNECEDOR.

19.1. As exigências de habilitação jurídica e de regularidade fiscal e trabalhista são as usuais para a generalidade dos objetos, conforme disciplinado no edital.

19.2. Os critérios de qualificação econômica a serem atendidos pelo fornecedor estão previstos no edital.

19.3. Os critérios de qualificação técnica a serem atendidos pelo fornecedor serão:

19.3.1. Apresentar atestado de capacidade técnica que comprove já ter instalado ventilador centrífugo rotor sirocco;

19.3.2. Apresentar atestado de capacidade que comprove já ter realizado serviço de concretagem de viga, lançamento, adensamento e acabamento;

19.3.3. Fornecimento e assentamento de forro termoacústico em fibra mineral modelada úmida apoiadas sobre perfil em aço tipo "T";

Justificativa de solicitação: Os atestados solicitados representam os serviços mais relevantes nos quesitos financeiro e técnico. A solicitação dos atestados visa aferir a habilidade técnica das empresas que pleiteiam a execução dos serviços em serviço similares aos descritos no presente termo.

19.4. Caso o Regime de Execução seja o de empreitada por preço global ou empreitada integral, será desclassificada a proposta ou lance vencedor nos quais se verifique que qualquer um dos seus custos unitários supera o correspondente custo unitário de referência fixado pela Administração, salvo se o preço de cada uma das etapas previstas no cronograma físico-financeiro não superar os valores de referência discriminados nos projetos respectivos.

19.5. O critério de julgamento da proposta é o menor preço global.

19.6. As regras de desempate entre propostas são as discriminadas no edital.

20. ESTIMATIVA DE PREÇOS E PREÇOS REFERENCIAIS.

22.1 O custo estimado da contratação é de R\$ R\$395.320,83.



Emitido em 14/09/2021

TERMO DE REFERÊNCIA Nº 142/2021 - PREF (11.54.02)

(Nº do Protocolo: NÃO PROTOCOLADO)

(Assinado digitalmente em 14/09/2021 16:23)
FERNANDO GONTIJO BERNARDES JUNIOR
CHEFE - TITULAR
PREF (11.54.02)
Matrícula: 1649649

Para verificar a autenticidade deste documento entre em <https://sig.cefetmg.br/documentos/> informando seu número:
142, ano: **2021**, tipo: **TERMO DE REFERÊNCIA**, data de emissão: **14/09/2021** e o código de verificação:
bef9a16ebc



SERVIÇO PÚBLICO FEDERAL
MINISTÉRIO DA EDUCAÇÃO
CENTRO FEDERAL DE EDUCAÇÃO TECNOLÓGICA DE MINAS GERAIS

ANEXO II

MINUTA CONTRATO Nº/2021

Processo Eletrônico nº 23062.026297/2021-47
Pregão Eletrônico nº 21/2021

TERMO DE CONTRATO DE PRESTAÇÃO DE SERVIÇO DE ENGENHARIA Nº/....., QUE FAZEM ENTRE SI O CENTRO FEDERAL DE EDUCAÇÃO TECNOLÓGICA DE MINAS GERAIS E A EMPRESA

O **CENTRO FEDERAL DE EDUCAÇÃO TECNOLÓGICA DE MINAS GERAIS**, com sede na Av. Amazonas 5.253, Bairro Nova Suíça, na cidade de Belo Horizonte / Minas Gerais, inscrito no CNPJ sob o nº 17.220.203/0001-96, neste ato representado pelo Diretor-Geral, **Prof. Flávio Antônio dos Santos**, nomeado pela Portaria nº 1.735, de 11 de outubro de 2019, publicada no DOU de 15 de outubro de 2019, inscrito no CPF nº 503.025.236-34, portador da Carteira de Identidade nº MG-2.775.556, doravante denominado **CONTRATANTE**, e o(a) inscrito(a) no CNPJ/MF sob o nº, sediado(a) na, em doravante designada **CONTRATADA**, neste ato representada pelo(a) Sr.(a), portador(a) da Carteira de Identidade nº, expedida pela (o), e CPF nº, tendo em vista o que consta no Processo nº 23062.026297/2021-47 e em observância às disposições da Lei nº 8.666, de 21 de junho de 1993, da Lei nº 10.520, de 17 de julho de 2002, do Decreto nº 7.983, de 8 de abril de 2013, bem como da Instrução Normativa SEGES/MP nº 5, de 25 de maio de 2017, resolvem celebrar o presente Termo de Contrato, decorrente do Pregão nº 21/2021, mediante as cláusulas e condições a seguir enunciadas.

1. CLÁUSULA PRIMEIRA – OBJETO

1.1. O objeto do presente instrumento é a contratação serviço de engenharia para a **reforma do laboratório de motores para instalação de dinamômetro hidráulico** – campus Nova Gameleira, que será prestado nas condições estabelecidas no Termo de Referência e demais documentos técnicos que se encontram anexos ao Edital.

1.2. Este Termo de Contrato vincula-se ao Edital do Pregão e seus anexos, identificado no preâmbulo acima, e à proposta vencedora, independentemente de transcrição.

2. CLÁUSULA SEGUNDA – VIGÊNCIA

2.1. O prazo de vigência deste Termo de Contrato é aquele fixado no Edital, com início na data de assinatura e encerramento após 8 (oito) meses.



**SERVIÇO PÚBLICO FEDERAL
MINISTÉRIO DA EDUCAÇÃO**

CENTRO FEDERAL DE EDUCAÇÃO TECNOLÓGICA DE MINAS GERAIS

2.1.1. A vigência poderá ultrapassar o exercício financeiro, desde que as despesas referentes à contratação sejam integralmente empenhadas até 31 de dezembro, para fins de inscrição em restos a pagar, conforme Orientação Normativa AGU nº 39, de 13/12/2011.

2.2. A execução dos serviços será iniciada na data informada na ordem de serviço, cujas etapas observarão o cronograma, anexo ao contrato.

2.2.1. O prazo de execução deste contrato é de 5 (cinco) meses, contados a partir do marco supra referido.

2.3. A prorrogação dos prazos de execução e vigência do contrato será precedida da correspondente adequação do cronograma físico-financeiro, bem como de justificativa e autorização da autoridade competente para a celebração do ajuste, devendo ser formalizada nos autos do processo administrativo.

3. CLÁUSULA TERCEIRA – PREÇO

3.1. O valor total da contratação é de R\$..... (.....)

3.2. No valor acima estão incluídas todas as despesas ordinárias diretas e indiretas decorrentes da execução do objeto, inclusive tributos e/ou impostos, encargos sociais, trabalhistas, previdenciários, fiscais e comerciais incidentes, bem como taxas de licenciamento, administração, frete, seguro e outros necessários ao cumprimento integral do objeto da contratação.

3.3. O valor acima é meramente estimativo, de forma que os pagamentos devidos à CONTRATADA dependerão dos quantitativos de serviços efetivamente prestados.

4. CLÁUSULA QUARTA – DOTAÇÃO ORÇAMENTÁRIA

4.1. As despesas decorrentes desta contratação estão programadas em dotação orçamentária própria, prevista no orçamento da União, para o exercício de 2021, na classificação abaixo:

Gestão/Unidade: COORDENAÇÃO DE SERVIÇOS GERAIS - NS (11.55.02.02)

Fonte: RECURSOS ORDINÁRIOS DO TESOURO NACIONAL (8100000000)

Programa de Trabalho: FUNC. DAS INST. FEDERAIS ENSINO - MG (169368)

Elemento de Despesa: OUTROS SERVIÇOS DE TERCEIROS - PJ (339039)

PI: MANUTENÇÃO DA UNIDADE – CAMPUS II

NE: 2021NE.....



SERVIÇO PÚBLICO FEDERAL
MINISTÉRIO DA EDUCAÇÃO

CENTRO FEDERAL DE EDUCAÇÃO TECNOLÓGICA DE MINAS GERAIS

4.2. No(s) exercício(s) seguinte(s), correrão à conta dos recursos próprios para atender às despesas da mesma natureza, cuja alocação será feita no início de cada exercício financeiro.

5. CLÁUSULA QUINTA – PAGAMENTO

5.1. O prazo para pagamento à CONTRATADA e demais condições a ele referentes encontram-se definidos no Termo de Referência e no Anexo XI da IN SEGES/MP nº 5/2017.

6. CLÁUSULA SEXTA – REAJUSTAMENTO DE PREÇOS EM SENTIDO AMPLO.

6.1. As regras acerca do reajustamento de preços em sentido amplo do valor contratual (reajuste em sentido estrito e/ou repactuação) são as estabelecidas no Termo de Referência, anexo a este Contrato.

7. CLÁUSULA SÉTIMA – GARANTIA DE EXECUÇÃO

7.1. A **CONTRATADA** deverá apresentar, no prazo máximo de 10 (dez) dias úteis, prorrogáveis por igual período, a critério da **CONTRATANTE**, contado da assinatura deste Instrumento, comprovante de prestação de garantia em uma das modalidades constantes nos incisos I a III, § 1º, do art. 56, da Lei 8.666/93.

7.2. O valor da garantia deverá corresponder a 5% (cinco por cento) do valor total do Contrato.

7.3. No prazo máximo de 10 (dez) dias úteis, prorrogáveis por igual período, a critério do **CONTRATANTE**, contados da assinatura do contrato, a **CONTRATADA** deverá apresentar comprovante de prestação de garantia, podendo optar por caução em dinheiro, seguro-garantia ou fiança bancária:

7.3.1. A inobservância do prazo fixado para apresentação da garantia acarretará a aplicação de multa de 0,07% (sete centésimos por cento) do valor do contrato por dia de atraso, até o máximo de 2% (dois por cento).

7.3.2. O atraso superior a 25 (vinte e cinco dias) dias autoriza a Administração a promover a rescisão do contrato por descumprimento ou cumprimento irregular de suas cláusulas conforme dispõem os incisos I e II do art. 78 da Lei. n. 8.666, de 1993;

7.4. A garantia assegurará, qualquer que seja a modalidade escolhida, o pagamento de:

7.4.1. Prejuízo advindo do não cumprimento do objeto do contrato e do não adimplemento das demais obrigações nele previstas;

7.4.2. Prejuízos causados à **CONTRATANTE** ou a terceiro, decorrentes de culpa ou dolo durante a execução do contrato;

7.4.3. As multas moratórias e punitivas aplicadas pela **CONTRATANTE** à



SERVIÇO PÚBLICO FEDERAL
MINISTÉRIO DA EDUCAÇÃO

CENTRO FEDERAL DE EDUCAÇÃO TECNOLÓGICA DE MINAS GERAIS

Contratada;

7.4.4. Obrigações trabalhistas e previdenciárias de qualquer natureza, não adimplidas pela contratada, quando couber.

7.5. A modalidade seguro-garantia somente será aceita se contemplar todos os eventos indicados no item anterior, observada a legislação que rege a matéria.

7.6. A garantia em dinheiro deverá ser efetuada em favor da **CONTRATANTE**, em conta específica na Caixa Econômica Federal, com correção monetária.

7.7. No caso de garantia na modalidade de fiança bancária, deverá constar expressa renúncia do fiador aos benefícios do artigo 827 do Código Civil.

7.8. No caso de alteração do valor do contrato, ou prorrogação de sua vigência, a garantia deverá ser readequada ou renovada nas mesmas condições.

7.9. Se o valor da garantia for utilizado em pagamento de qualquer obrigação, inclusive indenizações a terceiros, a **CONTRATADA** deverá fazer a respectiva reposição, no prazo de 05 (cinco) dias úteis, contados da data de recebimento em que for notificada pela **CONTRATANTE** através de ofício entregue mediante recibo.

7.10. A **CONTRATANTE** executará a garantia na forma prevista na legislação que rege a matéria.

7.11. A **CONTRATANTE** não executará a garantia nas seguintes hipóteses:

7.11.1. Caso fortuito ou força maior;

7.11.2. Alteração, sem prévia anuência da seguradora ou do fiador, das obrigações contratuais;

7.11.3. Descumprimento das obrigações pela **CONTRATADA** decorrente de atos ou fatos da **CONTRATANTE**; ou

7.11.4. Prática de atos ilícitos dolosos por servidores da **CONTRATANTE**.

7.12. Será considerada extinta a garantia:

7.12.1. Com a devolução da apólice, carta fiança ou autorização para o levantamento de importâncias depositadas em dinheiro a título de garantia, acompanhada de declaração da **CONTRATANTE**, mediante termo circunstanciado, de que a **CONTRATADA** cumpriu todas as cláusulas do contrato;

7.12.2. No prazo de 90 (noventa) dias após o término da vigência, caso a Contratante não comunique a ocorrência de sinistros, quando o prazo será ampliado, nos termos da comunicação, conforme estabelecido na alínea "h2" do item 3.1 do Anexo VII-F da IN SEGES/MP n. 05/2017.

7.13. O garantidor não é parte para figurar em processo administrativo instaurado pela **CONTRATANTE** com o objetivo de apurar prejuízos e/ou aplicar sanções à **CONTRATADA**.

7.14. A **CONTRATADA** autoriza a **CONTRATANTE** a reter, a qualquer tempo, a garantia, na forma prevista no neste Edital e no Contrato.

8. CLÁUSULA OITAVA – MODELO DE EXECUÇÃO DOS SERVIÇOS E FISCALIZAÇÃO



SERVIÇO PÚBLICO FEDERAL
MINISTÉRIO DA EDUCAÇÃO

CENTRO FEDERAL DE EDUCAÇÃO TECNOLÓGICA DE MINAS GERAIS

8.1. O modelo de execução dos serviços a serem executados pela CONTRATADA, os materiais que serão empregados, a disciplina do recebimento do objeto e a fiscalização pela CONTRATANTE são aqueles previstos no Termo de Referência, anexo do Edital.

9. CLÁUSULA NONA – OBRIGAÇÕES DA CONTRATANTE E DA CONTRATADA

9.1. As obrigações da CONTRATANTE e da CONTRATADA são aquelas previstas no Termo de Referência, anexo do Edital.

10. CLÁUSULA DÉCIMA – DA SUBCONTRATAÇÃO

10.1. Não será admitida a subcontratação do objeto licitatório.

11. CLÁUSULA DÉCIMA – PRIMEIRA – SANÇÕES ADMINISTRATIVAS.

11.1. As sanções relacionadas à execução do contrato são aquelas previstas no Termo de Referência, anexo do Edital.

12. CLÁUSULA DÉCIMA – SEGUNDA – RESCISÃO

12.1. O presente Termo de Contrato poderá ser rescindido:

12.1.1. por ato unilateral e escrito da Administração, nas situações previstas nos incisos I a XII e XVII do art. 78 da Lei nº 8.666, de 1993, e com as consequências indicadas no art. 80 da mesma Lei, sem prejuízo da aplicação das sanções previstas no Termo de Referência, anexo ao Edital;

12.1.2. amigavelmente, nos termos do art. 79, inciso II, da Lei nº 8.666, de 1993.

12.2. Os casos de rescisão contratual serão formalmente motivados, assegurando-se à CONTRATADA o direito à prévia e ampla defesa.

12.3. A CONTRATADA reconhece os direitos da CONTRATANTE em caso de rescisão administrativa prevista no art. 77 da Lei nº 8.666, de 1993.

12.4. O termo de rescisão, sempre que possível, será precedido:

12.4.1. Balanço dos eventos contratuais já cumpridos ou parcialmente cumpridos;

12.4.2. Relação dos pagamentos já efetuados e ainda devidos;

12.4.3. Indenizações e multas.



SERVIÇO PÚBLICO FEDERAL
MINISTÉRIO DA EDUCAÇÃO

CENTRO FEDERAL DE EDUCAÇÃO TECNOLÓGICA DE MINAS GERAIS

13. CLÁUSULA DÉCIMA TERCEIRA – VEDAÇÕES E PERMISSÕES

13.1. É vedado à CONTRATADA interromper a execução dos serviços sob alegação de inadimplemento por parte da CONTRATANTE, salvo nos casos previstos em lei.

13.2. É permitido à CONTRATADA caucionar ou utilizar este Termo de Contrato para qualquer operação financeira, nos termos e de acordo com os procedimentos previstos na Instrução Normativa SEGES/ME nº 53, de 8 de Julho de 2020.

13.2.1. A cessão de crédito, a ser feita mediante celebração de termo aditivo, dependerá de comprovação da regularidade fiscal e trabalhista da cessionária, bem como da certificação de que a cessionária não se encontra impedida de licitar e contratar com o Poder Público, conforme a legislação em vigor, nos termos do Parecer JL-01, de 18 de maio de 2020.

13.2.2. A crédito a ser pago à cessionária é exatamente aquele que seria destinado à cedente (contratada) pela execução do objeto contratual, com o desconto de eventuais multas, glosas e prejuízos causados à Administração, sem prejuízo da utilização de institutos tais como os da conta vinculada e do pagamento direto previstos na IN SEGES/ME nº 5, de 2017, caso aplicáveis.

14. CLÁUSULA DÉCIMA QUARTA – DO REGIME DE EXECUÇÃO E DAS ALTERAÇÕES

14.1. Eventuais alterações contratuais reger-se-ão pela disciplina do art. 65 da Lei nº 8.666, de 1993, bem como do ANEXO X da IN SEGES/MP nº 05, de 2017.

14.2. A diferença percentual entre o valor global do contrato e o preço global de referência não poderá ser reduzida em favor do contratado em decorrência de aditamentos que modifiquem a planilha orçamentária.

14.3. Na hipótese de celebração de aditivos contratuais para a inclusão de novos serviços, o preço desses serviços será calculado considerando o custo de referência e a taxa de BDI de referência especificada no orçamento-base da licitação, subtraindo desse preço de referência a diferença percentual entre o valor do orçamento-base e o valor global do contrato obtido na licitação, com vistas a garantir o equilíbrio econômico-financeiro do contrato e a manutenção do percentual de desconto ofertado pelo contratado, em atendimento ao art. 37, inciso XXI, da Constituição Federal e aos arts. 14 e 15 do Decreto nº 7.983/2013.

14.4. O contrato será realizado por execução indireta, sob o regime de empreitada por preço unitário.

14.5. A diferença percentual entre o valor global do contrato e o preço global de referência poderá ser reduzida para a preservação do equilíbrio econômico-financeiro do contrato em casos excepcionais e justificados, desde que os custos unitários dos aditivos contratuais não excedam os custos unitários do sistema de



**SERVIÇO PÚBLICO FEDERAL
MINISTÉRIO DA EDUCAÇÃO**

CENTRO FEDERAL DE EDUCAÇÃO TECNOLÓGICA DE MINAS GERAIS

referência utilizado na forma do Decreto nº 7.983/2013, assegurada a manutenção da vantagem da proposta vencedora ante a da segunda colocada na licitação.

14.6. O serviço adicionado ao contrato ou que sofra alteração em seu quantitativo ou preço deverá apresentar preço unitário inferior ao preço de referência da administração pública divulgado por ocasião da licitação, mantida a proporcionalidade entre o preço global contratado e o preço de referência, ressalvada a exceção prevista no subitem anterior e respeitados os limites do previstos no § 1º do art. 65 da Lei nº 8.666, de 1993.

15. CLÁUSULA DÉCIMA QUINTA – DOS CASOS OMISSOS

15.1. Os casos omissos serão decididos pela CONTRATANTE, segundo as disposições contidas na Lei nº 8.666, de 1993, na Lei nº 10.520, de 2002 e demais normas federais aplicáveis e, subsidiariamente, segundo as disposições contidas na Lei nº 8.078, de 1990 – Código de Defesa do Consumidor – e normas e princípios gerais dos contratos.

16. CLÁUSULA DÉCIMA SEXTA – PUBLICAÇÃO

16.1. Incumbirá à CONTRATANTE providenciar a publicação deste instrumento, por extrato, no Diário Oficial da União, no prazo previsto na Lei nº 8.666, de 1993.

17. CLÁUSULA DÉCIMA SÉTIMA – FORO

17.1. É eleito o Foro da Justiça Federal de Minas Gérias para dirimir os litígios que decorrerem da execução deste Termo de Contrato que não possam ser compostos pela conciliação, conforme art. 55, §2º da Lei nº 8.666/93.

Para firmeza e validade do pactuado, o presente Termo de Contrato foi lavrado em duas (duas) vias de igual teor, que, depois de lido e achado em ordem, vai assinado pelos contraentes.

Belo Horizonte, de..... de 2021.

Prof. Flávio Antônio dos Santos
Diretor Geral do CEFET-MG

Sr. (a).....
Responsável legal da CONTRATADA

TESTEMUNHAS:

1 -

2 -

Câmara Nacional de Modelos de Licitações e Contratos da Consultoria-Geral da União
Modelo de Contrato: Serviços comuns de engenharia provenientes de pregão presencial/eletrônico
Atualização: Julho/2020

Minuta nº 106/2021- Contrato XXX/2021 – Processo: 23062.026297/2021-47
Empresa:
Coordenação de Convênios, Contratos e Prestação de Contas



SERVIÇO PÚBLICO FEDERAL
MINISTÉRIO DA EDUCAÇÃO
CENTRO FEDERAL DE EDUCAÇÃO TECNOLÓGICA DE MINAS GERAIS
CRONOGRAMA FÍSICO FINANCEIRO
(INCLUIR quando da formalização)

MINUTA CCONT



MODELO DE APRESENTAÇÃO DE PREPOSTO

Processo nº: 23062.026297/2021-47

Contrato nº:/2021

Objeto: Reforma do Laboratório de Motores para Instalação de Dinamômetro Hidráulico –
Campus Nova Gameleiras

Modalidade de Licitação: Pregão nº 21/2021

Vimos, por meio desta, apresentar o Preposto para acompanhar a fiel execução do Termo de Contrato nº: ____/2021, nos termos do artigo 68 da Lei 8.666/93, conforme descrito no quadro abaixo:

Nome:	
CPF:	
Profissão:	
Cargo:	
E-mail:	
OBS.: O Representante Legal da empresa deverá indicar uma pessoa. O Representante Legal também poderá ser o preposto, devendo assim também preencher o quadro.	

Responsável legal

Belo Horizonte, de _____ de 2021.

A Administração se declara de acordo com o preposto acima indicado.

Assinatura do Fiscal _____

em ____/____/____.

Nome:

Siape:



Emitido em 24/08/2021

MINUTA DE CONTRATO, CONVÊNIO OU SIMILARES Nº 216/2021 - CCONT (11.54.05)

(Nº do Protocolo: NÃO PROTOCOLADO)

(Assinado digitalmente em 24/08/2021 14:54)

RENATA SALVINO PUJONI VILELA

ADMINISTRADOR

CCONT (11.54.05)

Matrícula: 2568502

Para verificar a autenticidade deste documento entre em <https://sig.cefetmg.br/documentos/> informando seu número:
216, ano: **2021**, tipo: **MINUTA DE CONTRATO, CONVÊNIO OU SIMILARES**, data de emissão: **24/08/2021** e
o código de verificação: **b5563baef**

Execução

		Execução							
		Mês 1	Mês 2	Mês 3	Mês 4	Mês 5	Mês 6	Mês 7	
1	SERVIÇOS PRELIMINARES	R\$ 22.422,18	R\$ 22.422,18						
2	DEMOLIÇÕES E MOVIMENTAÇÃO DE TERRA	R\$ 6.289,57	R\$ 3.144,79	R\$ 3.144,79					
3	ESTRUTURA CONCRETO E VEDAÇÃO	R\$ 68.098,86		R\$ 68.098,86					
4	ESQUADRIAS	R\$ 10.728,83		R\$ 5.364,42	R\$ 5.364,42				
5	ACABAMENTOS, PISOS E PEDRAS	R\$ 43.801,29		R\$ 21.900,65	R\$ 21.900,65				
6	INSTALAÇÕES HIDRÁULICAS	R\$ 32.096,87		R\$ 32.096,87					
7	INSTALAÇÃO ELÉTRICA	R\$ 79.759,94			R\$ 39.879,97	R\$ 39.879,97			
8	VENTILAÇÃO E BOMBAS	R\$ 67.926,79			R\$ 33.963,40	R\$ 33.963,40			
9	ESTRUTURA METÁLICA	R\$ 8.236,22			R\$ 4.118,11	R\$ 4.118,11			
10	Ar Condicionado	R\$ 48.034,58			R\$ 16.011,53	R\$ 16.011,53	R\$ 16.011,53		
11	LIMPEZA E BOTA FORA	R\$ 7.835,70					R\$ 7.835,70		
12	Recebimento Provisório e Testes								
Total		R\$ 395.230,83	R\$ 25.566,97	R\$ 130.605,57	R\$ 121.238,06	R\$ 93.973,00	R\$ 23.845,22	R\$ 1,00	R\$ 1,00

Evolução da obra

6,5% 39,5% 70,2% 94,0% 99,999% 100,000% 100,000%

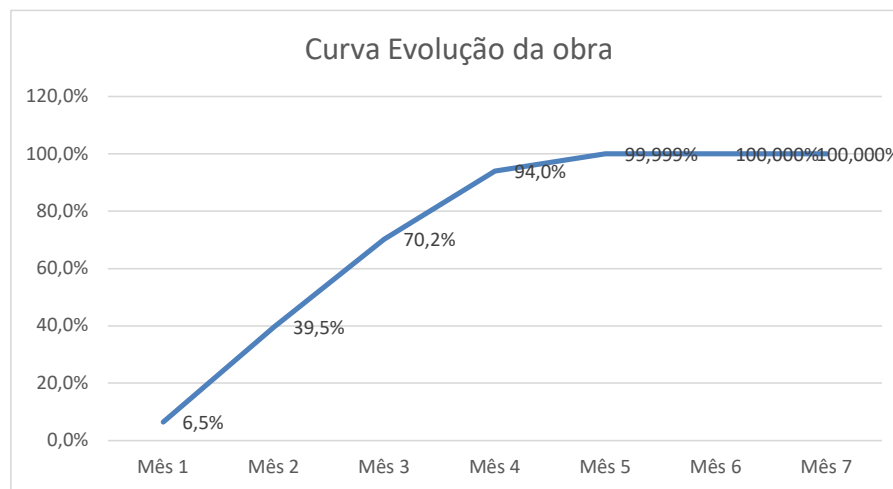



Emitido em 08/06/2021

CRONOGRAMA Nº 51/2021 - PREF (11.54.02)

(Nº do Protocolo: NÃO PROTOCOLADO)

(Assinado digitalmente em 08/06/2021 01:34)
FERNANDO GONTIJO BERNARDES JUNIOR
CHEFE - TITULAR
PREF (11.54.02)
Matrícula: 1649649

Para verificar a autenticidade deste documento entre em <https://sig.cefetmg.br/documentos/> informando seu número:
51, ano: **2021**, tipo: **CRONOGRAMA**, data de emissão: **08/06/2021** e o código de verificação: **57808e3c1a**



CENTRO FEDERAL DE EDUCAÇÃO TECNOLÓGICA DE MINAS GERAIS

Obra de Reforma do Laboratório de Motores, prédio 04 da Mecânica, Campus II do CEFET-MG - Belo Horizonte/MG

ITEM	DESCRIÇÃO DOS SERVIÇOS	UN.	QUANT.	R\$ UNIT.	R\$ UNIT. C/ BDI	R\$ TOTAL (COM BDI)
1 SERVIÇOS PRELIMINARES						
1.1	Mobilização e desmobilização de canteiro de obras inclusive administração central (ADM)	%	1,00	R\$ 1.864,04	R\$ 2.243,23	R\$ 2.243,23
1.2	Locação de container 2,30x6,00m, alt. 2,50m, com 1 sanitário, para escritório, completo	%	1,00	R\$ 2.725,00	R\$ 3.279,33	R\$ 3.279,33
1.3	Fornecimento, instalação e demolição de tapume com telha metálica	m ²	79,20	R\$ 126,20	R\$ 151,87	R\$ 12.028,26
1.4	Fornecimento e fixação de placa de obra e placa (definitiva) de identificação do local, em chapa de aço galvanizado, pintada	m ²	4,86	R\$ 533,44	R\$ 641,95	R\$ 3.119,90
1.5	Projeto estrutural das estruturas de concreto armado, contendo detalhamento executivo e memória de cálculo	un	1,00	R\$ 1.455,41	R\$ 1.751,47	R\$ 1.751,47
Subtotal Item 01						R\$ 22.422,18
2 DEMOLIÇÕES E MOVIMENTAÇÃO DE TERRA						
2.1	Escavação manual de solo em material de 1ª categoria, para corte e nivelamento, inclusive afastamento, para execução de tanque de água quente	m ³	19,20	R\$ 31,42	R\$ 37,81	R\$ 725,98
2.2	Escavação manual de vala para viga baldrame, com previsão de forma, inclusive afastamento	m ³	5,00	R\$ 97,22	R\$ 117,00	R\$ 584,98
2.3	Demolição de alvenaria de tijolo maciço, de forma manual, inclusive afastamento	m ³	27,00	R\$ 78,00	R\$ 93,87	R\$ 2.534,41
2.4	Remoção de janelas, de forma manual, sem reaproveitamento, inclusive afastamento	m ²	50,00	R\$ 26,12	R\$ 31,43	R\$ 1.571,67
2.5	Demolição de piso cerâmico, inclusive afastamento	m ²	57,00	R\$ 12,72	R\$ 15,31	R\$ 872,53
Subtotal Item 02						R\$ 6.289,57
3 ESTRUTURA CONCRETO E VEDAÇÃO						
3.1	Fabricação, fornecimento, montagem e desmontagem de fôrma para viga baldrame, incluindo blocos e tanque, em chapa de madeira compensada resinada, e=17mm, 4 utilizações	m ²	66,68	R\$ 71,77	R\$ 86,37	R\$ 5.759,13
3.2	Fabricação, fornecimento, montagem e desmontagem de fôrma para viga em chapa de madeira compensada resinada, e=17mm, com reaproveitamento	m ²	50,00	R\$ 86,38	R\$ 103,95	R\$ 5.197,58
3.3	Fabricação, fornecimento, montagem e desmontagem de fôrma para pilares e estruturas similares de concreto em chapa de madeira compensada resinada, e=17mm, com reaproveitamento	m ²	5,20	R\$ 117,05	R\$ 140,86	R\$ 732,48
3.4	Fornecimento, colocação e montagem de armação de bloco ou viga baldrame, incluindo armação de tanque e bases de concreto armado (base torre de refrigeração e base dinamômetro), utilizando aço CA-50 de 5.0 a 16.0mm	kg	734,70	R\$ 14,15	R\$ 17,03	R\$ 12.510,79
3.5	Fornecimento, colocação e montagem de armação de pilar, viga ou estrutura similar de concreto armado, utilizando aço CA-50 de 5.0 a 16.0mm	kg	304,40	R\$ 14,08	R\$ 16,94	R\$ 5.157,81
3.6	Concretagem de viga, FCK 20MPa - lançamento, adensamento e acabamento	m ³	8,50	R\$ 378,59	R\$ 455,60	R\$ 3.872,63
3.7	Concretagem de pilar, FCK 25MPa - lançamento, adensamento e acabamento	m ³	2,60	R\$ 509,04	R\$ 612,59	R\$ 1.592,73
3.8	Concretagem de tanque e blocos (base torre de refrigeração e base dinamômetro), FCK 25MPa - lançamento, adensamento e acabamento	m ³	9,70	R\$ 509,04	R\$ 612,59	R\$ 5.942,13
3.9	Impermeabilização de superfície com produto impermeabilizante a base de argamassa polimérica, 4 demãos, reforçada com véu de poliéster	m ²	28,80	R\$ 36,04	R\$ 43,37	R\$ 1.249,09
3.10	Execução de laje pré-moldada convencional (colocação lajotas+vigotas) para forro, unidirecional, inclusive capeamento, ferragem com distribuição, escoramento e forma/desforma	m ²	52,00	R\$ 123,96	R\$ 149,18	R\$ 7.757,17
3.11	Alvenaria de vedação de blocos cerâmicos furados na vertical de 14x19x39cm (espessura 14cm), inclusive vergas e contravergas que forem necessários e argamassa de assentamento	m ²	240,63	R\$ 59,73	R\$ 71,88	R\$ 17.296,23
3.12	Furo em concreto para passagem de tubo, diâmetros menores ou iguais a 75mm	unid	10,00	R\$ 85,68	R\$ 103,11	R\$ 1.031,09
Subtotal Item 03						R\$ 68.098,86
4 ESQUADRIAS						
4.1	Fornecimento e instalação de janela de correr com 2 folhas para vidros, com vidros duplos, espessura 10mm, batente, acabamento com acetato ou brilhante e ferragens, conforme projeto	m ²	2,25	R\$ 1.084,78	R\$ 1.305,45	R\$ 2.937,26
4.2	Fornecimento e instalação de porta corta-fogo 90x210x4cm, completa (inclusive guarnição, alizar, batente, fechadura)	unid	3,00	R\$ 924,93	R\$ 1.113,08	R\$ 3.339,24
4.3	Fornecimento e instalação de porta dupla corta-fogo 90x210x4cm, completa (inclusive guarnição, alizar, batente, fechadura)	unid	2,00	R\$ 1.849,86	R\$ 2.226,16	R\$ 4.452,33
Subtotal Item 04						R\$ 10.728,83

5 ACABAMENTOS, PISOS E PEDRAS						
5.1	Execução de piso cimentado liso polido e resinado na cor natural, espessura 2cm	m²	100,00	R\$ 27,93	R\$ 33,61	R\$ 3.361,16
5.2	Fornecimento e instalação de rodapé em granito cinza andorinha, altura 10cm, espessura 2cm	m	115,00	R\$ 53,96	R\$ 64,94	R\$ 7.467,72
5.3	Fornecimento e instalação de soleira em granito cinza andorinha, largura 15cm, espessura 2cm	m	6,60	R\$ 77,41	R\$ 93,16	R\$ 614,84
5.4	Fornecimento e instalação de bancada de granito verde ubatuba, inclusive testeira e rodabancada, conforme projeto (h=10cm)	m²	5,70	R\$ 813,29	R\$ 978,73	R\$ 5.578,77
5.5	Execução de chapisco aplicado em alvenarias e estruturas de concreto, com colher de pedreiro, argamassa traço 1:3 com preparo manual	m²	287,00	R\$ 3,62	R\$ 4,36	R\$ 1.250,28
5.6	Execução de reboco em argamassa traço 1:3 (em volume de cimento e areia média úmida)	m³	1,50	R\$ 416,66	R\$ 501,42	R\$ 752,13
5.7	Massa única, para recebimento de pintura, em argamassa traço 1:2:8, aplicada manualmente em paredes, espessura de 10mm, com execução de taliscas	m²	488,00	R\$ 18,26	R\$ 21,97	R\$ 10.723,55
5.8	Pintura com tinta acrílica fosca, cor branco neve, conforme padrão CEFET-MG, 3 demãos.	m²	622,00	R\$ 11,70	R\$ 14,08	R\$ 8.757,79
5.9	ORSE 9889- Fornecimento e assentamento de forro termoacústico em fibra mineral modelada úmida apoiadas sobre perfil em aço tipo "T" invertido de 24 mm de base, placas acústicas com borda Tegular, na dimensão 625 x 625 x 16 mm, painéis acústicos apresentando um NRC (Coeficiente de Redução do Ruído) de 0.65, e um CAC (Classe de Atenuação do Forro) de 34 DB e RH: 99%; inclusive juntas de dilatação lateral, alçapões e furos para instalações e luminárias, instalado sob estrutura metálica fixada na laje existente	m²	40,00	R\$ 110,00	R\$ 132,38	R\$ 5.295,06
Subtotal Item 05						R\$ 43.801,29
6 INSTALAÇÕES HIDRÁULICAS						
6.1	Fornecimento e instalação de caixa d'água em fibra, inclusive acessórios	unid	1,00	R\$ 877,25	R\$ 1.055,70	R\$ 1.055,70
6.2	ORSE 9796 -Tanque em chapa inox - 304, dimensões 1200x800x50mm, polido ou escovado, exclusiv, sifão, válvula e torneira	unid	2,00	R\$ 3.267,51	R\$ 3.932,20	R\$ 7.864,39
6.3	Fornecimento e instalação de cuba de embutir de aço inoxidável tipo industrial, incluso válvula tipo americana e sifão tipo garrafa de metal cromado, colada no granito, conforme projeto	unid	2,00	R\$ 348,88	R\$ 419,85	R\$ 839,70
6.4	Fornecimento e instalação de torneira cromada tubo móvel, de mesa, 1/2 ou 3/4, para tanque, padrão alto	unid	2,00	R\$ 104,64	R\$ 125,93	R\$ 251,85
6.5	Fornecimento e instalação de registro de gaveta bruto, latão, rocável, 3/4", instalado em reservação de água de edificação que possua reservatório de fibra/fibrocimento	unid	5,00	R\$ 61,01	R\$ 73,42	R\$ 367,10
6.6	Fornecimento e instalação de registro de gaveta bruto, latão, rocável, 1", instalado em reservação de água de edificação que possua reservatório de fibra/fibrocimento	unid	5,00	R\$ 79,26	R\$ 95,38	R\$ 476,92
6.7	Fornecimento e instalação de registro de gaveta bruto, latão, rocável, 1 1/2", instalado em reservação de água de edificação que possua reservatório de fibra/fibrocimento	unid	5,00	R\$ 115,82	R\$ 139,38	R\$ 696,90
6.8	Fornecimento e assentamento de tubo de ferro fundido para rede de água, 3/4", instalado em local com nível baixo de interferências, inclusive conexões e fixações, conforme projeto	m	20,00	R\$ 117,28	R\$ 141,14	R\$ 2.822,75
6.9	Fornecimento e assentamento de tubo de ferro fundido para rede de água, 1 1/2", instalado em local com nível baixo de interferências, inclusive conexões e fixações, conforme projeto	m	35,00	R\$ 148,78	R\$ 179,05	R\$ 6.266,58
6.10	Fornecimento e assentamento de tubo de ferro fundido para rede de água, 2 1/2", instalado em local com nível baixo de interferências, inclusive conexões e fixações, conforme projeto	m	12,00	R\$ 162,53	R\$ 195,59	R\$ 2.347,11
6.11	Fornecimento e assentamento de tubo de ferro fundido para rede de água quente, 8", instalado em local com nível baixo de interferências, inclusive conexões e fixações, conforme projeto	m	10,00	R\$ 756,83	R\$ 910,79	R\$ 9.107,86
Subtotal Item 06						R\$ 32.096,87
7 INSTALAÇÃO ELÉTRICA						
7.1	Serviço de escavação manual de vala de 50 cm de profundidade, 20 cm de largura e 50 metros de comprimento para execução do ramal interno	m³	5,00	R\$ 55,81	R\$ 67,16	R\$ 335,82
	Fornecimento e instalação de eletroduto corrugado de 3 polegadas de diâmetro.	m	300,00	R\$ 13,88	R\$ 16,70	R\$ 5.011,05
	Execução e aplicação de concreto magro para envelopamento do eletroduto de 3"	m³	1,00	R\$ 273,03	R\$ 328,57	R\$ 328,57
	Reaterro e compactação manual com compactador de placa vibratória (soquete vibratório), medido "in situ"	m³	5,00	R\$ 22,47	R\$ 27,04	R\$ 135,20
	Fornecimento e instalação de caixa de passagem para piso, pré moldada dimensões: 40 x 40 x 60 cm, inclusive escavação, compactação fundo caixa, lastro de brita e bota-fora de material exedente de escavação.	unid	2,00	R\$ 232,73	R\$ 280,07	R\$ 560,15
	Fornecimento e instalação de tampão fofo simples com base, classe A15. 40 x 50 cm.	unid	2,00	R\$ 328,62	R\$ 395,47	R\$ 790,94
	Fornecimento e execução de caixa de passagem em alvenaria, fundo de brita, tipo 1, 50 x 50 x 60 cm, inclusive escavação, reaterro e bota-fora	unid	2,00	R\$ 212,41	R\$ 255,62	R\$ 511,24
	Fornecimento e instalação de tampa com aro para caixa de passagem para piso do tipo "ZB" 52x44x70cm - garagem	unid	2,00	R\$ 964,76	R\$ 1.161,01	R\$ 2.322,03
	Fornecimento e instalação de caixa circular de pvc, 300mm de diâmetro para aterramento. conforme sistema de aterramento nd 5.1_2017 cemig. Com tampa em ferro fundido circular para caixa de aterramento circular de 300 mm de diâmetro.	unid.	3,00	R\$ 20,88	R\$ 25,13	R\$ 75,38

Fornecimento e instalação de hastes de aterramento em aço zincado tipo cantoneira 25 x 25 x 5 x 2400 mm formadas por:	unid.	1,00	R\$ 333,11	R\$ 400,87	R\$ 400,87
Fornecimento de haste de aterramento em aço zincado tipo cantoneira 25 x 25 x 5 x 2400 mm dotada de parafuso prensa fios.	unid.	3,00	R\$ 39,99	-	-
Ajudante de eletricista para instalação da haste de aterramento	h	6,50	R\$ 14,15	-	-
Eletricista para instalação da haste de aterramento	h	6,50	R\$ 18,64	-	-
Fornecimento e instalação de condutor de cobre nú de 10 mm ² para aterramento	m	30,00	R\$ 27,02	R\$ 32,52	R\$ 975,49
Fornecimento e instalação de quadro de energia elétrica trifásico em aço. Pintura em epóxi. Sem flange. De embutir. Com barramento central para disjuntor principal de 175A em caixa moldada. Barramentos secundários para atender 36 disjuntores monopolares. Índice de proteção ip 67. Borracha de vedação na tampa. Fechadura simples (sem chave). Chapa de fundo para fixação de disjuntores e barramentos. Placa de policarbonato para proteção de usuário. Suporte para porta projetos fixado na tampa.	unid.	1,00	R\$ 1.123,87	R\$ 1.352,49	R\$ 1.352,49
Fornecimento e instalação de arruela contra-porca e bucha em alumínio para eletroduto corrugado de 1".	unid.	12,00	R\$ 1,79	R\$ 2,15	R\$ 25,85
Fornecimento e instalação de box reto com arruela contra-porca em alumínio para eletroduto corrugado de 1".	unid.	14,00	R\$ 7,20	R\$ 8,66	R\$ 121,30
Fornecimento e instalação de dps's tipo II. Formados por:	unid.	1,00	R\$ 398,71	R\$ 479,81	R\$ 479,81
Fornecimento de dps tipo II, tensão de 275v, 20 ka.	unid.	4,00	R\$ 89,84	-	-
Ajudante de eletricista para instalação do dps	h	1,20	R\$ 14,15	-	-
Eletricista para instalação do dps	h	1,20	R\$ 18,64	-	-
Fornecimento e instalação de disjuntor tripolar em caixa moldada, 175A.	unid.	1,00	R\$ 519,64	R\$ 625,35	R\$ 625,35
Fornecimento e instalação de mini-disjuntor tripolar termo magnetico de corrente nominal 20A, com curva de disparo C, Norma Din , capacidade de interrupção de 5kA, conforme a normas NBR NM 60898 e NBR IEC 60947-2, fixação do cabo por prensa cabo, incluindo etiqueta de indentificação de circuitos eletricos.	unid.	5,00	R\$ 94,52	R\$ 113,75	R\$ 568,74
Fornecimento e instalação de mini-disjuntor tripolar termo magnetico de corrente nominal 32A, com curva de disparo C, Norma Din , capacidade de interrupção de 5kA, conforme a normas NBR NM 60898 e NBR IEC 60947-2, fixação do cabo por prensa cabo, incluindo etiqueta de indentificação de circuitos eletricos.	unid.	1,00	R\$ 97,75	R\$ 117,63	R\$ 117,63
Fornecimento e instalação de mini-disjuntor bipolar termo magnetico de corrente nominal 10A, com curva de disparo C, Norma Din , capacidade de interrupção de 5kA, conforme a normas NBR NM 60898 e NBR IEC 60947-2, fixação do cabo por prensa cabo, incluindo etiqueta de indentificação de circuitos eletricos.	unid.	1,00	R\$ 72,93	R\$ 87,77	R\$ 87,77
Fornecimento e instalação de mini-disjuntor monopolar termo magnetico de corrente nominal 13A, com curva de disparo C, Norma Din , capacidade de interrupção de 5kA, conforme a normas NBR NM 60898 e NBR IEC 60947-2, fixação do cabo por prensa cabo, incluindo etiqueta de indentificação de circuitos eletricos.	unid.	1,00	R\$ 14,48	R\$ 17,43	R\$ 17,43
Fornecimento e instalação de mini-disjuntor monopolar termo magnetico de corrente nominal 20A, com curva de disparo C, Norma Din , capacidade de interrupção de 5kA, conforme a normas NBR NM 60898 e NBR IEC 60947-2, fixação do cabo por prensa cabo, incluindo etiqueta de indentificação de circuitos eletricos.	unid.	2,00	R\$ 15,40	R\$ 18,53	R\$ 37,07
Fornecimento e instalação de eletroduto corrugado de pvc 1"	m	70,00	R\$ 6,98	R\$ 8,40	R\$ 587,99
Fornecimento e instalação de eletroduto em PVC Cinza de 1". Com luva na extremidade. Tipo leve	m	150,84	R\$ 8,14	R\$ 9,80	R\$ 1.477,61
Fornecimento e instalação de curva para eletroduto 90°, em PVC de 1". Rosqueável	unid.	15,00	R\$ 11,40	R\$ 13,72	R\$ 205,79
Fornecimento e instalação de curva para eletroduto 180°, em PVC de 1". Rosqueável	unid.	5,00	R\$ 13,38	R\$ 16,10	R\$ 80,51
Fornecimento e instalação de abraçadeiras de PVC para eletroduto de 1". Formadas por:	unid.	1,00	R\$ 227,55	R\$ 273,83	R\$ 273,83
Fornecimento de abraçadeira de PVC para eletroduto de 1". Com click de travamento.	unid.	74,00	R\$ 1,76	-	-
Ajudante de eletricista para instalação da abraçadeira	h	2,96	R\$ 14,15	-	-
Eletricista para instalação da abraçadeira	h	2,96	R\$ 18,64	-	-
Fornecimento e instalação de perfilado 38x38x3000mm	unid.	25,00	R\$ 79,38	R\$ 95,53	R\$ 2.388,19
Fornecimento e instalação de saída horizontal para perfilado 38x38mm	unid.	11,00	R\$ 8,60	R\$ 10,35	R\$ 113,84
Fornecimento e instalação de parafuso de cabeça de lentiha 1/4x3/4" bicromatizada + porca sextavada. Autotravante	unid.	55,00	R\$ 2,91	R\$ 3,50	R\$ 192,61
Fornecimento e instalação de luminaria embutir aletada aluminio brilhante 4x16w/4x9w led	unid.	4,00	R\$ 264,58	R\$ 318,40	R\$ 1.273,61
Fornecimento e instalação de caixa octogonal 4 x 4, pvc, instalada em laje	unid.	1,00	R\$ 11,03	R\$ 13,27	R\$ 13,27
Fornecimento e instalação de luminária à prova de explosão	unid.	1,00	R\$ 153,48	R\$ 184,70	R\$ 184,70
Fornecimento e instalação de lampada tubular t8 led, soquete g13, potencia 18w a 20w, tensão autovolt, temperatura de cor 6500k, fator de potencia 0,92, vida util 25.000 horas	unid.	8,00	R\$ 17,14	R\$ 20,63	R\$ 165,01
Fornecimento e instalação de soquete rabicho para lampada T8	unid.	8,00	R\$ 4,00	R\$ 4,81	R\$ 38,51
Fornecimento e instalação de abraçadeira em aço tipo cunha D, 1"	unid.	16,00	R\$ 3,73	R\$ 4,49	R\$ 71,82
Fornecimento e instalação de caixa condutele 4 x 2 PVC cinza de sobrepôr, 5 entradas, multiplo tipo L. Diâmetro de 1". Modelo de referência wetzel ou tramontina.	unid.	50,00	R\$ 20,84	R\$ 25,08	R\$ 1.253,97
Fornecimento e instalação de tomada dupla sem placa, 2p+t, 20A para condutele	unid.	15,00	R\$ 22,45	R\$ 27,02	R\$ 405,25

Fornecimento e instalação de espelho 4 x 2 para dois módulos horizontais	unid.	2,00	R\$ 3,39	R\$ 4,08	R\$ 8,16
Fornecimento e instalação de espelho 4 x 2 para saída de fio	unid.	2,00	R\$ 8,28	R\$ 9,96	R\$ 19,93
Fornecimento e instalação de caixa 4 x 2 de embutir	unid.	4,00	R\$ 7,79	R\$ 9,37	R\$ 37,50
Fornecimento e instalação de suporte 4 x 2 para 3 módulos horizontais	unid.	4,00	R\$ 3,86	R\$ 4,65	R\$ 18,58
Fornecimento e instalação de módulo de tomada 127v 10a	unid.	2,00	R\$ 14,52	R\$ 17,47	R\$ 34,95
Fornecimento e instalação de módulo interruptor bipolar simples	unid.	2,00	R\$ 18,49	R\$ 22,25	R\$ 44,50
Fornecimento e instalação de interruptor bipolar simples 1 tecla	unid.	1,00	R\$ 31,77	R\$ 38,23	R\$ 38,23
Fornecimento e instalação de interruptor bipolar paralelo 1 tecla	unid.	3,00	R\$ 42,94	R\$ 51,67	R\$ 155,02
Fornecimento e instalação de interruptor 2 teclas: bipolar simples e bipolar paralelo	unid.	1,00	R\$ 24,11	R\$ 29,01	R\$ 29,01
Fornecimento e instalação de tampa de condutele para 2 tomadas	unid.	15,00	R\$ 2,74	R\$ 3,30	R\$ 49,46
Fornecimento e instalação de tampa de condutele para 2 interruptores	unid.	1,00	R\$ 2,74	R\$ 3,30	R\$ 3,30
Fornecimento e instalação de tampa de condutele para 1 interruptor	unid.	4,00	R\$ 2,74	R\$ 3,30	R\$ 13,19
Fornecimento e instalação de tampa de cega para condutele	unid.	4,00	R\$ 18,61	R\$ 22,40	R\$ 89,58
Fornecimento e instalação de tampa de condutele para 2 rj45 com suporte de fixação	unid.	13,00	R\$ 4,71	R\$ 5,67	R\$ 73,69
Fornecimento e instalação de unidut cônico de 1"	unid.	124,00	R\$ 3,61	R\$ 4,34	R\$ 538,70
Fornecimento e instalação de buchas nylon S8.	unid.	166,00	R\$ 3,47	R\$ 4,18	R\$ 693,20
Fornecimento e instalação de cabo condutor isolado, pvc, 2,5 mm ² , vermelho. fase 1 iluminação	m	79,20	R\$ 3,60	R\$ 4,33	R\$ 343,12
Fornecimento e instalação de cabo condutor isolado, pvc, 2,5 mm ² , preto. fase 2 iluminação	m	79,20	R\$ 3,60	R\$ 4,33	R\$ 343,12
Fornecimento e instalação de cabo condutor isolado, pvc, 2,5 mm ² , branco. retornos da iluminação	m	218,11	R\$ 3,60	R\$ 4,33	R\$ 944,93
Fornecimento e instalação de cabo condutor isolado, pvc, 2,5 mm ² , vermelho, fase do circuito 2	m	21,60	R\$ 3,60	R\$ 4,33	R\$ 93,58
Fornecimento e instalação de cabo condutor isolado, pvc, 2,5 mm ² , azul, neutro do circuito 2	m	21,60	R\$ 3,60	R\$ 4,33	R\$ 93,58
Fornecimento e instalação de cabo condutor isolado, pvc, 2,5 mm ² , verde, terra do circuito 2	m	21,60	R\$ 3,60	R\$ 4,33	R\$ 93,58
Fornecimento e instalação de cabo condutor isolado, pvc, 2,5 mm ² , vermelho, fase do circuito 3	m	16,93	R\$ 3,60	R\$ 4,33	R\$ 73,35
Fornecimento e instalação de cabo condutor isolado, pvc, 2,5 mm ² , azul, neutro do circuito 3	m	16,93	R\$ 3,60	R\$ 4,33	R\$ 73,35
Fornecimento e instalação de cabo condutor isolado, pvc, 2,5 mm ² , verde, terra do circuito 3	m	16,93	R\$ 3,60	R\$ 4,33	R\$ 73,35
Fornecimento e instalação de cabo condutor isolado, pvc, 2,5 mm ² , vermelho, fase do circuito 4	m	36,24	R\$ 3,60	R\$ 4,33	R\$ 157,00
Fornecimento e instalação de cabo condutor isolado, pvc, 2,5 mm ² , azul, neutro do circuito 4	m	36,24	R\$ 3,60	R\$ 4,33	R\$ 157,00
Fornecimento e instalação de cabo condutor isolado, pvc, 2,5 mm ² , verde, terra do circuito 4	m	36,24	R\$ 3,60	R\$ 4,33	R\$ 157,00
Fornecimento e instalação de cabo condutor isolado, pvc, 4 mm ² , vermelho, fase 1 do circuito 5	m	19,68	R\$ 5,95	R\$ 7,16	R\$ 140,92
Fornecimento e instalação de cabo condutor isolado, pvc, 4 mm ² , branco, fase 2 do circuito 5	m	19,68	R\$ 5,95	R\$ 7,16	R\$ 140,92
Fornecimento e instalação de cabo condutor isolado, pvc, 4 mm ² , preto, fase 3 do circuito 5	m	19,68	R\$ 5,95	R\$ 7,16	R\$ 140,92
Fornecimento e instalação de cabo condutor isolado, pvc, 4 mm ² , verde, terra do circuito 5	m	19,68	R\$ 5,95	R\$ 7,16	R\$ 140,92
Fornecimento e instalação de cabo condutor isolado, pvc, 4 mm ² , vermelho, fase 1 do circuito 6	m	27,60	R\$ 5,95	R\$ 7,16	R\$ 197,63
Fornecimento e instalação de cabo condutor isolado, pvc, 4 mm ² , branco, fase 2 do circuito 6	m	27,60	R\$ 5,95	R\$ 7,16	R\$ 197,63
Fornecimento e instalação de cabo condutor isolado, pvc, 4 mm ² , preto, fase 3 do circuito 6	m	27,60	R\$ 5,95	R\$ 7,16	R\$ 197,63
Fornecimento e instalação de cabo condutor isolado, pvc, 4 mm ² , verde, terra do circuito 6	m	27,60	R\$ 5,95	R\$ 7,16	R\$ 197,63
Fornecimento e instalação de cabo condutor isolado, pvc, 4 mm ² , vermelho, fase 1 do circuito 7	m	20,40	R\$ 5,95	R\$ 7,16	R\$ 146,07
Fornecimento e instalação de cabo condutor isolado, pvc, 4 mm ² , branco, fase 2 do circuito 7	m	20,40	R\$ 5,95	R\$ 7,16	R\$ 146,07
Fornecimento e instalação de cabo condutor isolado, pvc, 4 mm ² , preto, fase 3 do circuito 7	m	20,40	R\$ 5,95	R\$ 7,16	R\$ 146,07
Fornecimento e instalação de cabo condutor isolado, pvc, 4 mm ² , verde, terra do circuito 7	m	20,40	R\$ 5,95	R\$ 7,16	R\$ 146,07
Fornecimento e instalação de cabo condutor isolado, pvc, 2,5 mm ² , vermelho, fase 1 do circuito 8	m	18,36	R\$ 3,60	R\$ 4,33	R\$ 79,54
Fornecimento e instalação de cabo condutor isolado, pvc, 2,5 mm ² , branco, fase 2 do circuito 8	m	18,36	R\$ 3,60	R\$ 4,33	R\$ 79,54
Fornecimento e instalação de cabo condutor isolado, pvc, 2,5 mm ² , preto, fase 3 do circuito 8	m	18,36	R\$ 3,60	R\$ 4,33	R\$ 79,54
Fornecimento e instalação de cabo condutor isolado, pvc, 2,5 mm ² , verde, terra do circuito 8	m	18,36	R\$ 3,60	R\$ 4,33	R\$ 79,54
Fornecimento e instalação de cabo condutor isolado, pvc, 2,5 mm ² , vermelho, fase 1 do circuito 9	m	13,20	R\$ 3,60	R\$ 4,33	R\$ 57,19
Fornecimento e instalação de cabo condutor isolado, pvc, 2,5 mm ² , branco, fase 2 do circuito 9	m	13,20	R\$ 3,60	R\$ 4,33	R\$ 57,19
Fornecimento e instalação de cabo condutor isolado, pvc, 2,5 mm ² , preto, fase 3 do circuito 9	m	13,20	R\$ 3,60	R\$ 4,33	R\$ 57,19

	Fornecimento e instalação de cabo condutor isolado, pvc, 2,5 mm ² , verde, terra do circuito 9	m	13,20	R\$ 3,60	R\$ 4,33	R\$ 57,19
	Fornecimento e instalação de cabo condutor isolado, pvc, 2,5 mm ² , vermelho, fase 1 do circuito 10	m	15,12	R\$ 3,60	R\$ 4,33	R\$ 65,50
	Fornecimento e instalação de cabo condutor isolado, pvc, 2,5 mm ² , branco, fase 2 do circuito 10	m	15,12	R\$ 3,60	R\$ 4,33	R\$ 65,50
	Fornecimento e instalação de cabo condutor isolado, pvc, 2,5 mm ² , preto, fase 3 do circuito 10	m	15,12	R\$ 3,60	R\$ 4,33	R\$ 65,50
	Fornecimento e instalação de cabo condutor isolado, pvc, 2,5 mm ² , verde, terra do circuito 10	m	15,12	R\$ 3,60	R\$ 4,33	R\$ 65,50
	Fornecimento e instalação de cabo condutor isolado, pvc, 95 mm ² , azul. neutro do circuito principal.	m	70,00	R\$ 89,95	R\$ 108,25	R\$ 7.577,35
	Fornecimento e instalação de cabo condutor isolado, pvc, 95 mm ² , verde. terra do circuito principal.	m	70,00	R\$ 89,95	R\$ 108,25	R\$ 7.577,35
	Fornecimento e instalação de cabo condutor isolado, pvc, 95 mm ² , preto. fases do circuito principal.	m	210,00	R\$ 89,95	R\$ 108,25	R\$ 22.732,05
	MATERIAIS DE REDE DE DADOS	-	-	-	-	-
	Fornecimento e instalação de mini rack de parede, 19", 12u's x 470 mm em aço carbono, pintura epóxi	unid.	1,00	R\$ 597,55	R\$ 719,11	R\$ 719,11
	Fornecimento e instalação de cabo utp cat-5e.	m	361,97	R\$ 10,04	R\$ 12,08	R\$ 4.373,43
	Fornecimento e instalação de switch auto gerenciável de 24 portas em conectores rj 45, 10/100 kbps e duas portas 10/100/1000 kbps - padrão rack 19"	unid.	1,00	R\$ 3.190,18	R\$ 3.839,13	R\$ 3.839,13
	Fornecimento e instalação de patch panel de 24 portas, cat-5e	unid.	2,00	R\$ 418,39	R\$ 503,50	R\$ 1.007,00
	Fornecimento e instalação de módulo rj45 cat-5e para condutete	unid.	26,00	R\$ 36,13	R\$ 43,48	R\$ 1.130,47
	Subtotal Item 07					R\$ 79.759,94
8	VENTILAÇÃO E BOMBAS					
8.1	Fornecimento e instalação de Ventilador, centrífugo rotor sirocco, arranjo 3, classe I conforme projeto	unid	4,00	R\$ 6.387,46	R\$ 7.686,81	R\$ 30.747,23
8.2	Fornecimento e instalação de Motobomba Centrífuga Monoestágio conforme projeto	unid	2,00	R\$ 4.447,43	R\$ 5.352,13	R\$ 10.704,27
8.3	Fornecimento e instalação de torre alpina conforme projeto	unid	1,00	R\$ 22.000,00	R\$ 26.475,30	R\$ 26.475,30
8.4						
8.5						
8.6						
8.7						
	Subtotal Item 08					R\$ 67.926,79
9	ESTRUTURA METÁLICA					
9.1	SINPI 100773- ESTRUTURA TRELIÇADA DE COBERTURA, COM LIGAÇÕES SOLDADAS, INCLUSOS PERFIS METÁLICOS, CHAPAS METÁLICAS, MÃO DE OBRA E TRANSPORTE COM GUINDASTE - FORNECIMENTO E INSTALAÇÃO. AF_01/2020_P	kg	400,00	R\$ 17,11	R\$ 20,59	R\$ 8.236,22
	Subtotal Item 09					R\$ 8.236,22
10	Ar Condicionado					
10.1	SINAPI 00039555 - AR CONDICIONADO SPLIT ON/OFF, PISO TETO, 60.000 BTU/H, CICLO FRIO, 60HZ, CLASSIFICACAO ENERGETICA C - SELO PROCEL, GAS HFC, CONTROLE S/FIO	unid	2,00	8.982,20	R\$ 10.809,38	R\$ 21.618,76
10.2	Tubo pvc rígido soldável marrom p/ água, d = 25 mm (3/4") com Isolamento térmico em polietileno expandido, espessura de 5 mm, para tubulação de 3/4	m	24,00	R\$ 19,61	R\$ 23,60	R\$ 566,38
10.3	Fornecimento e instalação de Tubo de cobre sem costura (3/4") para interligação de condensador/evaporador, inclusive isolamento térmico elastomérico 19 mm. multikits, alimentação elétrica, conexões e fixações (infraestrutura p/ sistema de climatização vrv)	m	24,00	R\$ 76,20	R\$ 91,70	R\$ 2.200,89
10.4	Fornecimento e instalação de Tubo de cobre sem costura Ø 9,52 mm (3/8") para interligação de condensador/evaporador, inclusive isolamento térmico elastomérico 19mm. multikits, alimentação elétrica, conexões e fixações (infraestrutura p/ sistema de climatização vrv)	m	24,00	R\$ 47,27	R\$ 56,89	R\$ 1.365,34
10.5	Fornecimento e instalação de rede de dutos para ar-condicionado com chapa de aço galvanizada nº 22, com conexões e flanges, com isolamento térmico de eps e suporte em aço galvanizado	kg	506,88	R\$ 30,53	R\$ 36,74	R\$ 18.622,88
10.6	GRELHAS DE INSUFLAMENTO/RETORNO EM ALUMÍNIO ATÉ 0,25 M2 (FORN. E MONTAGEM) -conforme projeto	unid	18,00	R\$ 168,98	R\$ 203,35	R\$ 3.660,33
	Subtotal Item 10					R\$ 48.034,58
11	LIMPEZA E BOTA FORA					
11.1	Limpeza geral da obra	m ²	210,00	R\$ 3,14	R\$ 3,78	R\$ 793,54
11.2	Transporte de material demolido em caçamba	m ³	134,40	R\$ 43,54	R\$ 52,40	R\$ 7.042,16
	Subtotal Item 11					R\$ 7.835,70
	TOTAL GERAL:					R\$ 395.230,83



Emitido em 08/06/2021

PLANILHA DE CUSTOS Nº 18/2021 - PREF (11.54.02)

(Nº do Protocolo: NÃO PROTOCOLADO)

(Assinado digitalmente em 08/06/2021 01:34)
FERNANDO GONTIJO BERNARDES JUNIOR
CHEFE - TITULAR
PREF (11.54.02)
Matrícula: 1649649

Para verificar a autenticidade deste documento entre em <https://sig.cefetmg.br/documentos/> informando seu número:
18, ano: **2021**, tipo: **PLANILHA DE CUSTOS**, data de emissão: **08/06/2021** e o código de verificação: **10f996bc9d**

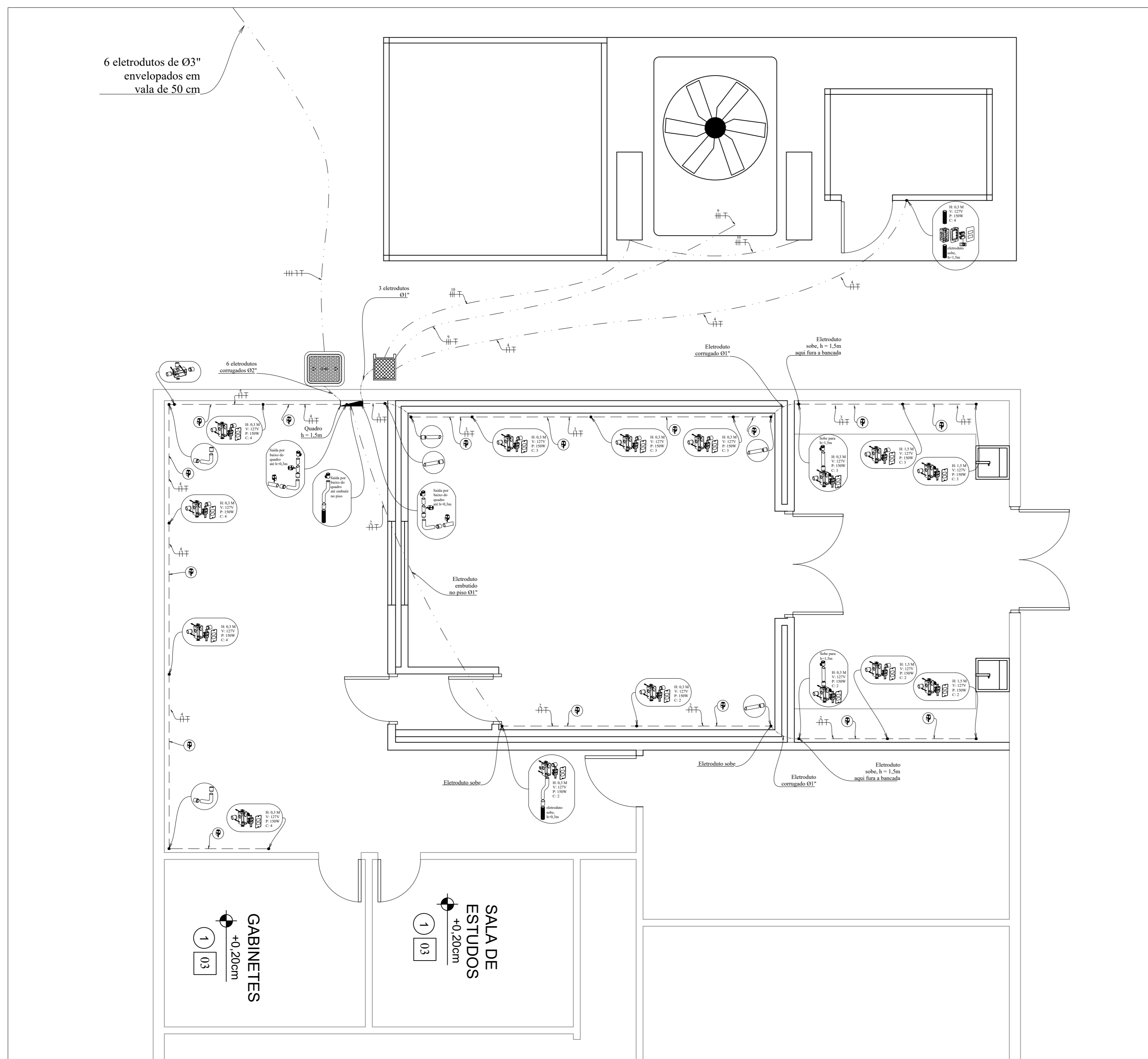

1 TOMADAS
ESCALA 1:50

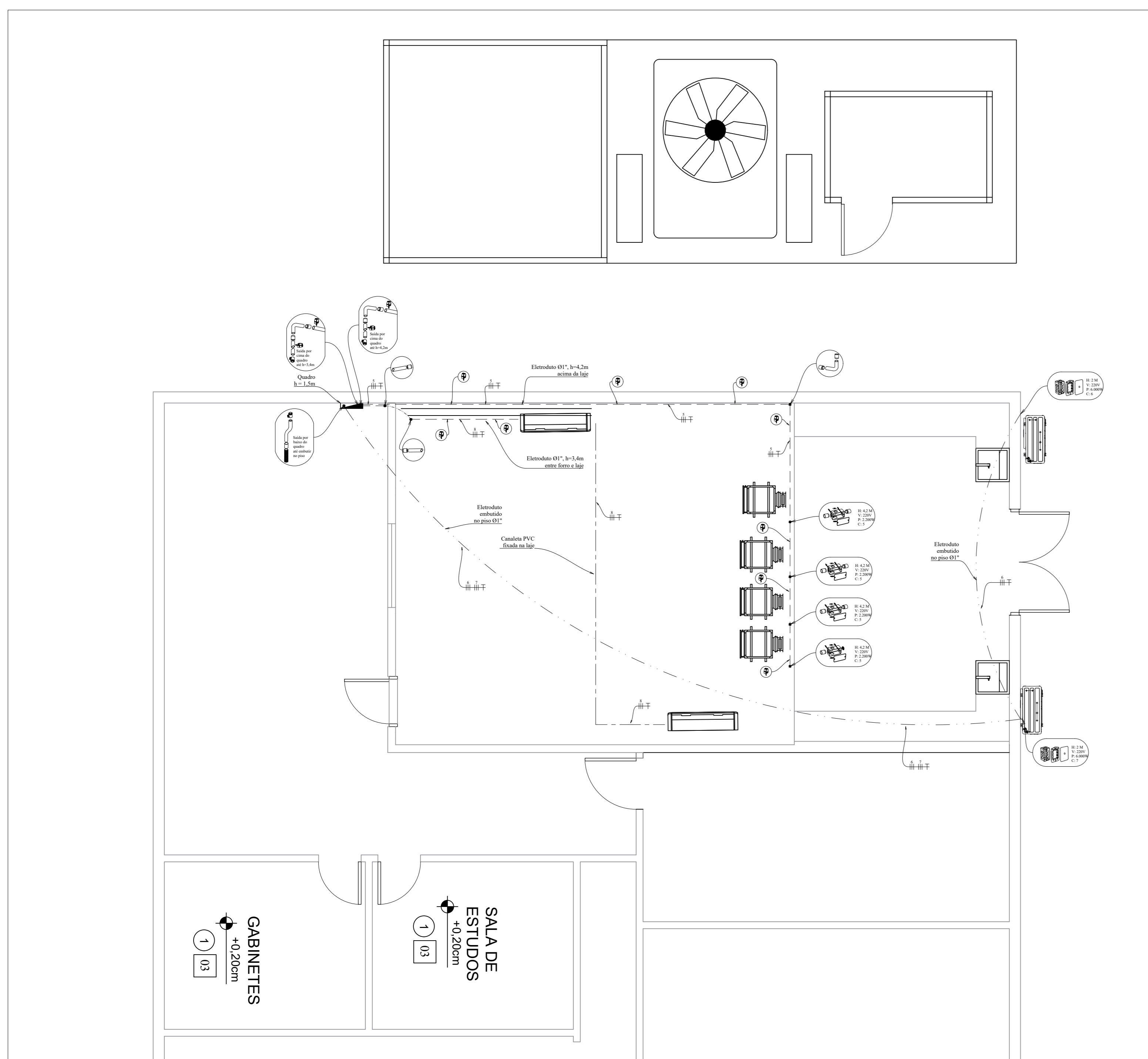

3 AR-CONDICIONADO
ESCALA 1:50

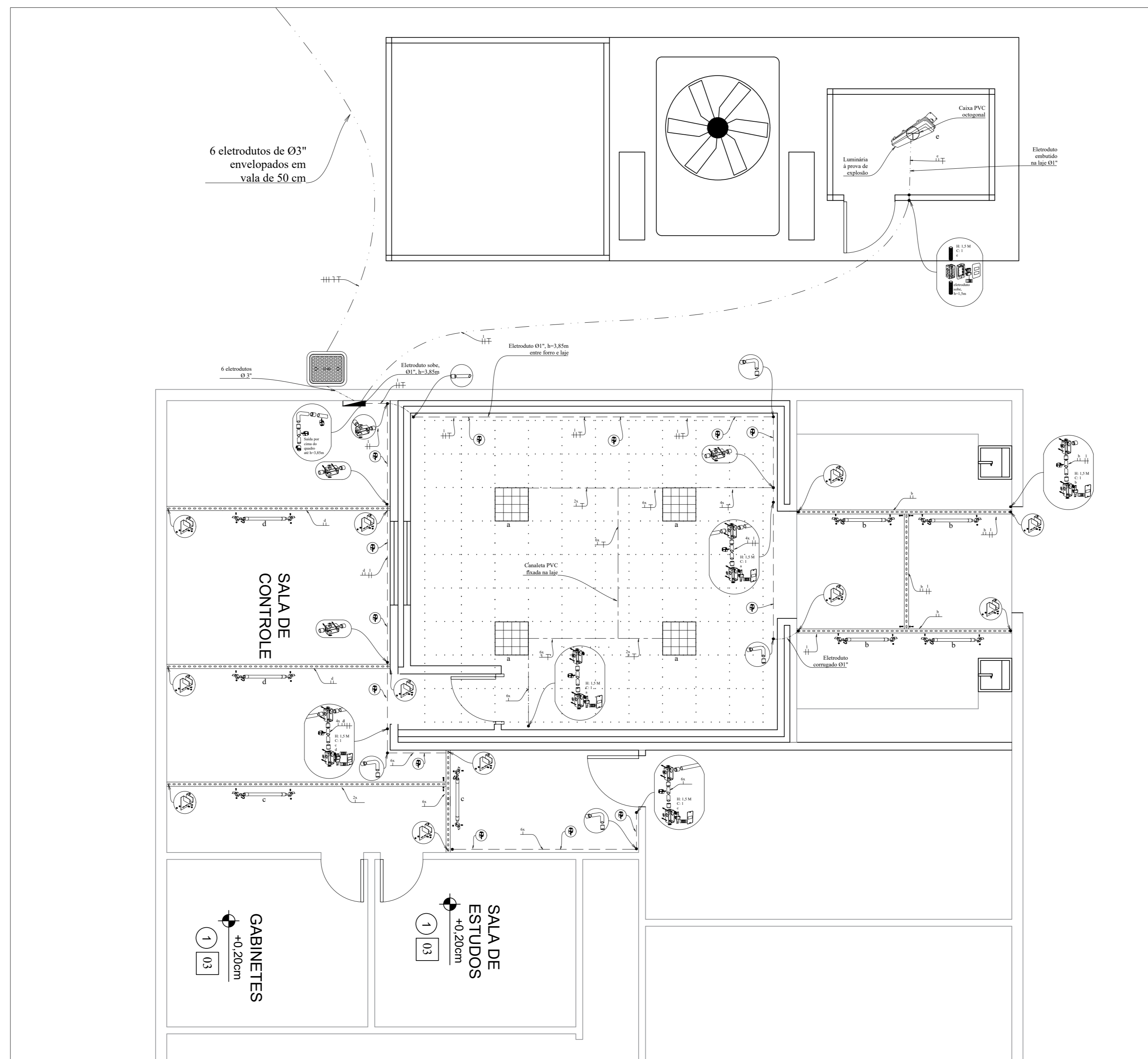

2 ILUMINAÇÃO
ESCALA 1:50

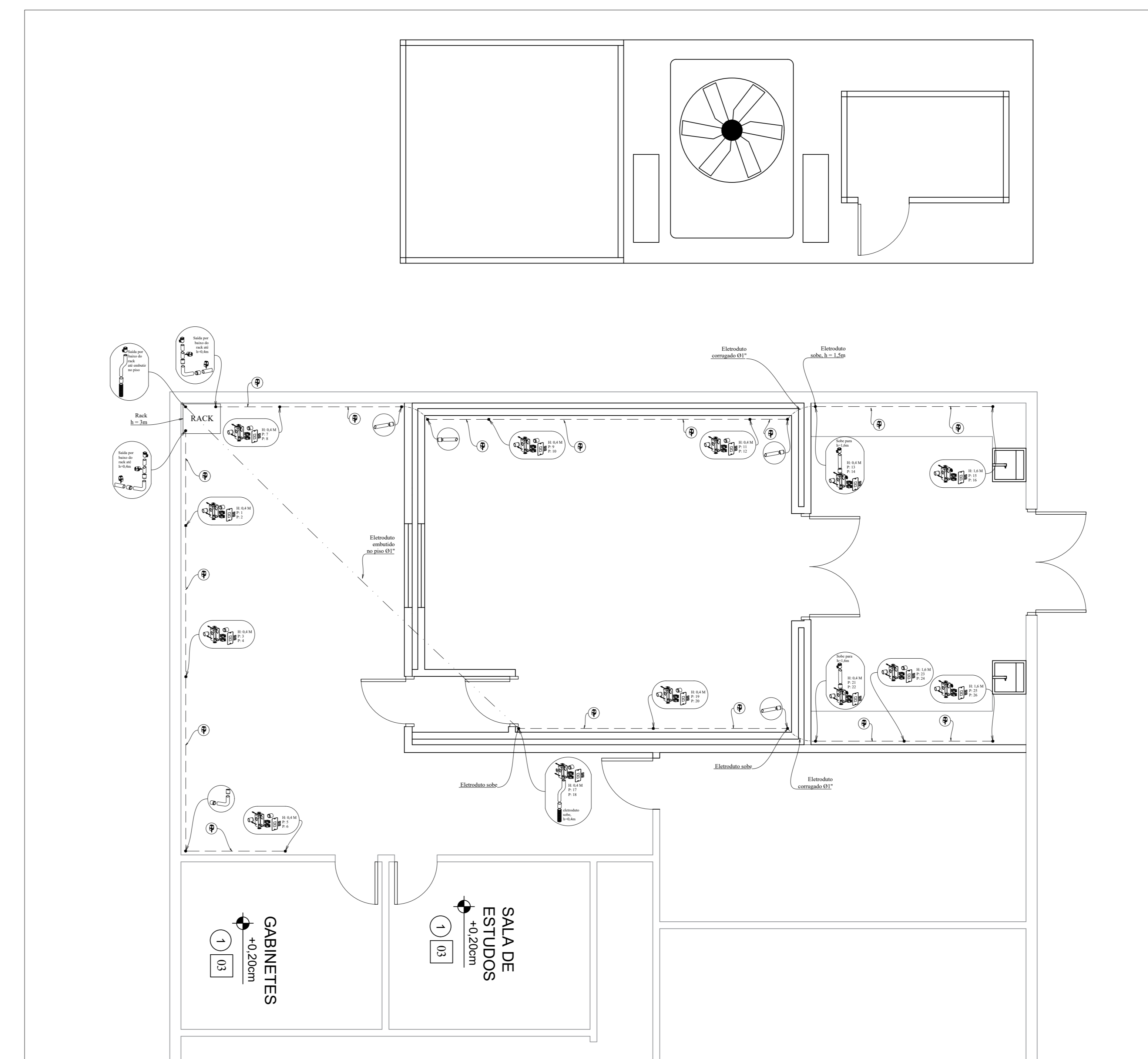

4 REDE
ESCALA 1:50

LEGENDA

	CANALETA PVC 20X10MM		TOMADA DUPLA PARA CONDULETE 127V 10A
	ELETRODUTO CORRUGADO DE 1"		MÓDULO DE TOMADA 127V 10A
	ELETRODUTO DE 1" PVC CINZA APARENTE		INTERRUPTOR BIPOLAR SIMPLES
	BOX RETO COM ARBUÇA CONTRA-PORCA E BUCHA		INTERRUPTOR PARA CONDULETE 1 TECLA BIPOLAR SIMPLES E TECLA BIPOLAR PARALELO
	DISJUNTOR TRIPOLAR EM CAIXA MOLDADA		INTERRUPTOR BIPOLAR PARALELO
	DISJUNTOR TRIPOLAR		MÓDULO INTERRUPTOR BIPOLAR SIMPLES
	DISJUNTOR BIPOLAR		PONTO DE FORÇA SAÍDA DE PFD
	DISJUNTOR MONOPOLAR		ESPELHO 4 X 2 PARA DOIS MÓDULOS HORIZONTAIS
	DPS		TAMPA CONDULETE PARA 2 TOMADAS
	QUADRO DE DISTRIBUIÇÃO DE CIRCUITOS		TAMPA CONDULETE PARA 2 INTERRUPTORES
	TAMPA COM ARO FERRO FUNDIDO 40X40		TAMPA CONDULETE PARA 1 INTERRUPTOR
	ARO ARTICULADO_ZB		TAMPA CONDULETE PARA 2 RJ45 SUPORTE PARA RJ45 EM CONDULETE
	LUMINÁRIA 60X60 DE EMBUTIR		TAMPA CEGA CONDULETE
	LUMINÁRIA À PROVA DE EXPLOSAO		SUPORTE 4 X 2 PARA 3 MÓDULOS HORIZONTAIS
	CAIXA OCTOGONAL 4X4		CONDULETE MULTITPO TIPO L
	RACK		CAIXA 4 X 2 DE EMBUTIR
	PERFILADO 38 X 38 X 3000 MM		MÓDULO RJ45
	SOQUETE BASE TS		BOX_RET0
	LAMPADA TUBULAR 1200MM		CURVA S' ELETRODUTO
	ABRAÇADERA PVC PARA ELETRODUTO		BUCHA NYLON + PARAFUSO
	ABRAÇADERA TIPO T		SAÍDA HORIZONTAL PARA PERFILADO
	UNIDUT ROSCA CÔNICO		PARAFUSO CABEÇA LENTILHA AUTO TRAVANTE

NOMECLATURA TOMADAS

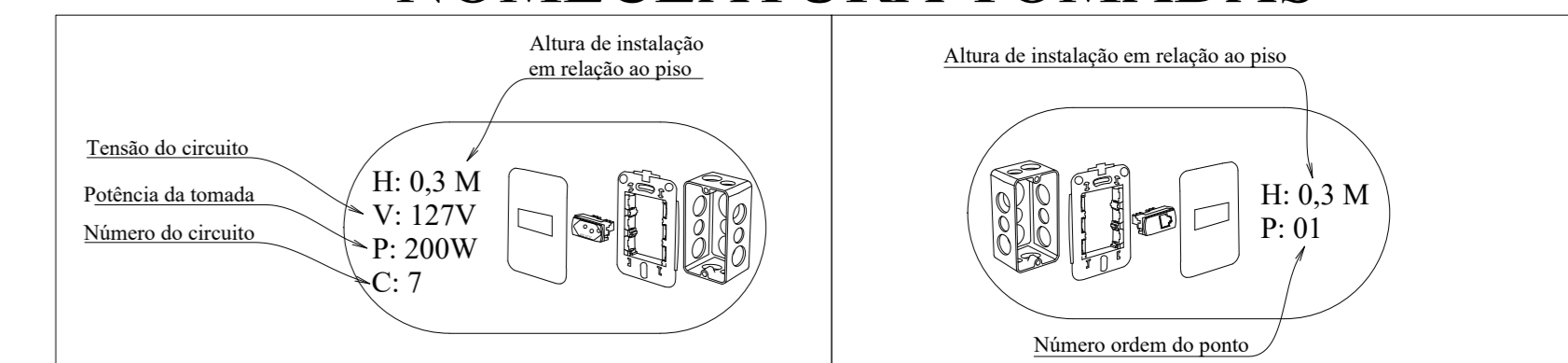

DETALHES INTERRUPTORES

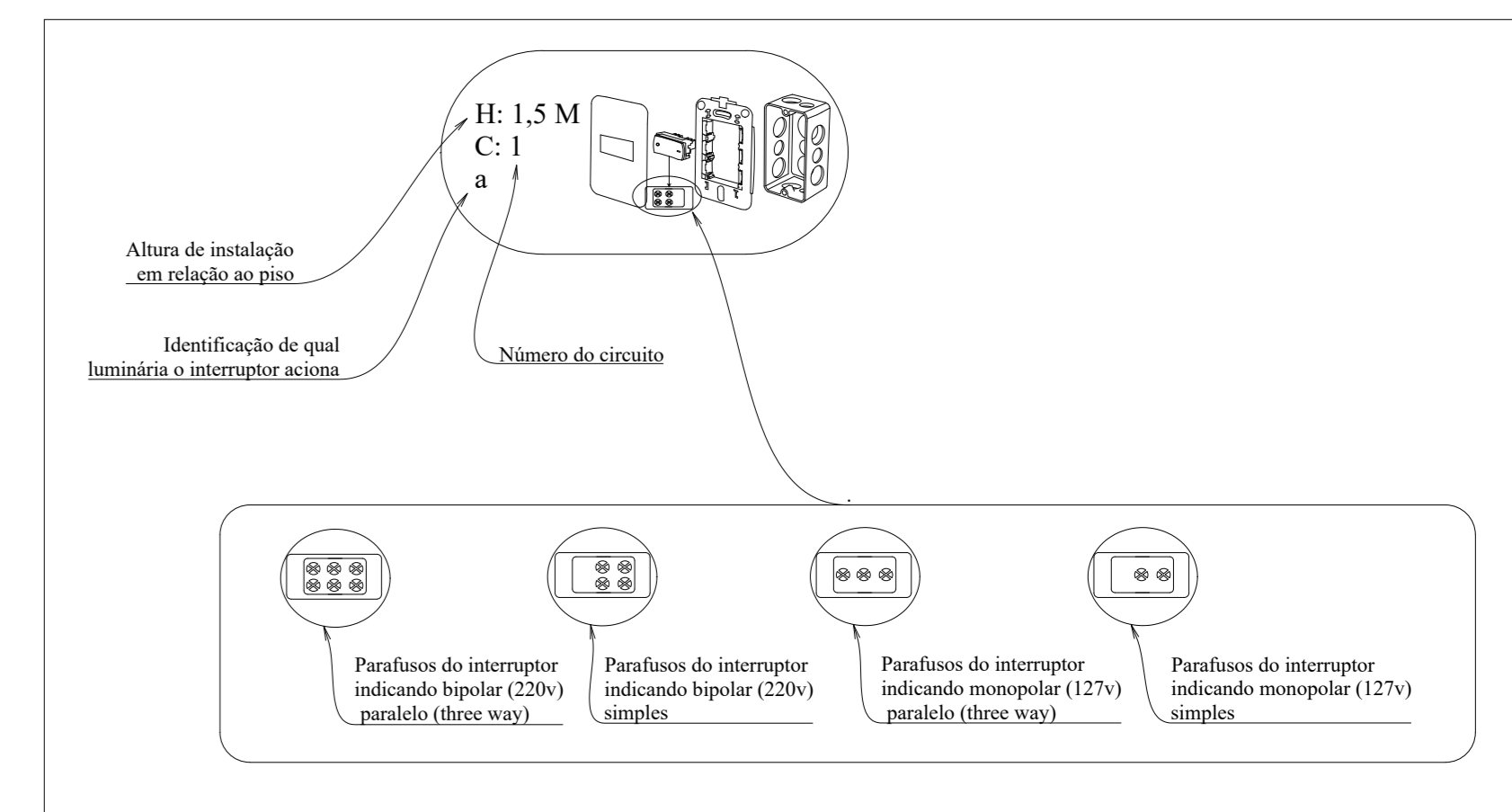

TÍTULO/CONTEÚDO PROJETO ELÉTRICO		Formato do projeto	
EMPREENHIMENTO: CENTRO FEDERAL DE EDUCAÇÃO TECNOLÓGICA DE MINAS GERAIS	CNPJ: 17.220.203/0001-96	FINALIDADE: INSTITUIÇÃO FEDERAL DE ENSINO	
PROPRIETÁRIO: CENTRO FEDERAL DE EDUCAÇÃO TECNOLÓGICA DE MINAS GERAIS - CEFET-MG	CNPJ: 17.220.203/0001-96	TELEFONE: (31) 3319-7136	
DIRETOR GERAL RESPONSÁVEL TÉCNICO (ENGENHEIRO ELETRICISTA): VAGNER ALVES DE ALMEIDA	CREA - REGIÃO: 148.294/D - MG	PÁGINA: —	



Emitido em 08/06/2021

PROJETO Nº 18/2021 - PREF (11.54.02)

(Nº do Protocolo: NÃO PROTOCOLADO)

(Assinado digitalmente em 08/06/2021 15:54)
FERNANDO GONTIJO BERNARDES JUNIOR
CHEFE - TITULAR
PREF (11.54.02)
Matrícula: 1649649

Para verificar a autenticidade deste documento entre em <https://sig.cefetmg.br/documentos/> informando seu número:
18, ano: **2021**, tipo: **PROJETO**, data de emissão: **08/06/2021** e o código de verificação: **15d2a96b2c**

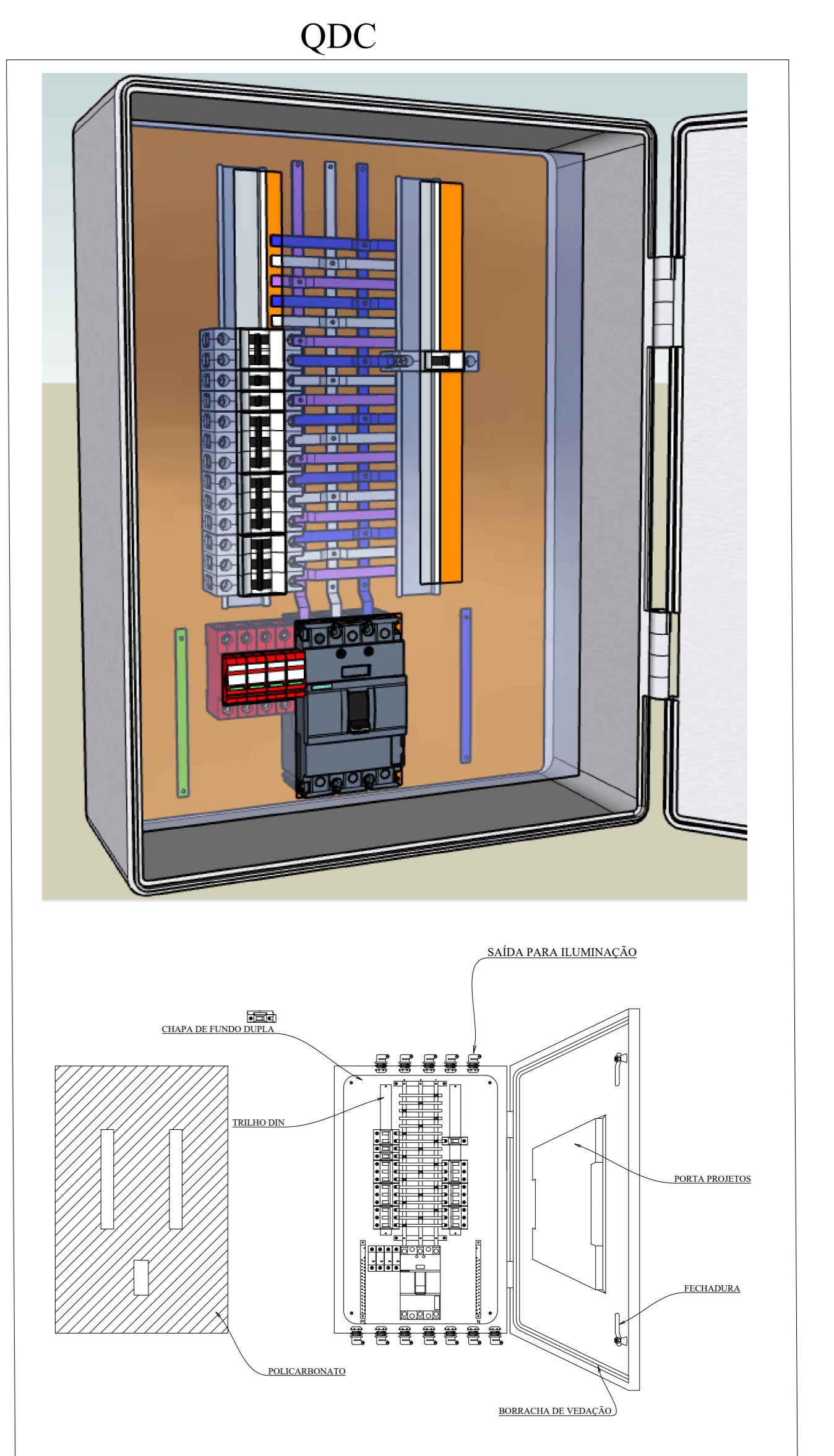
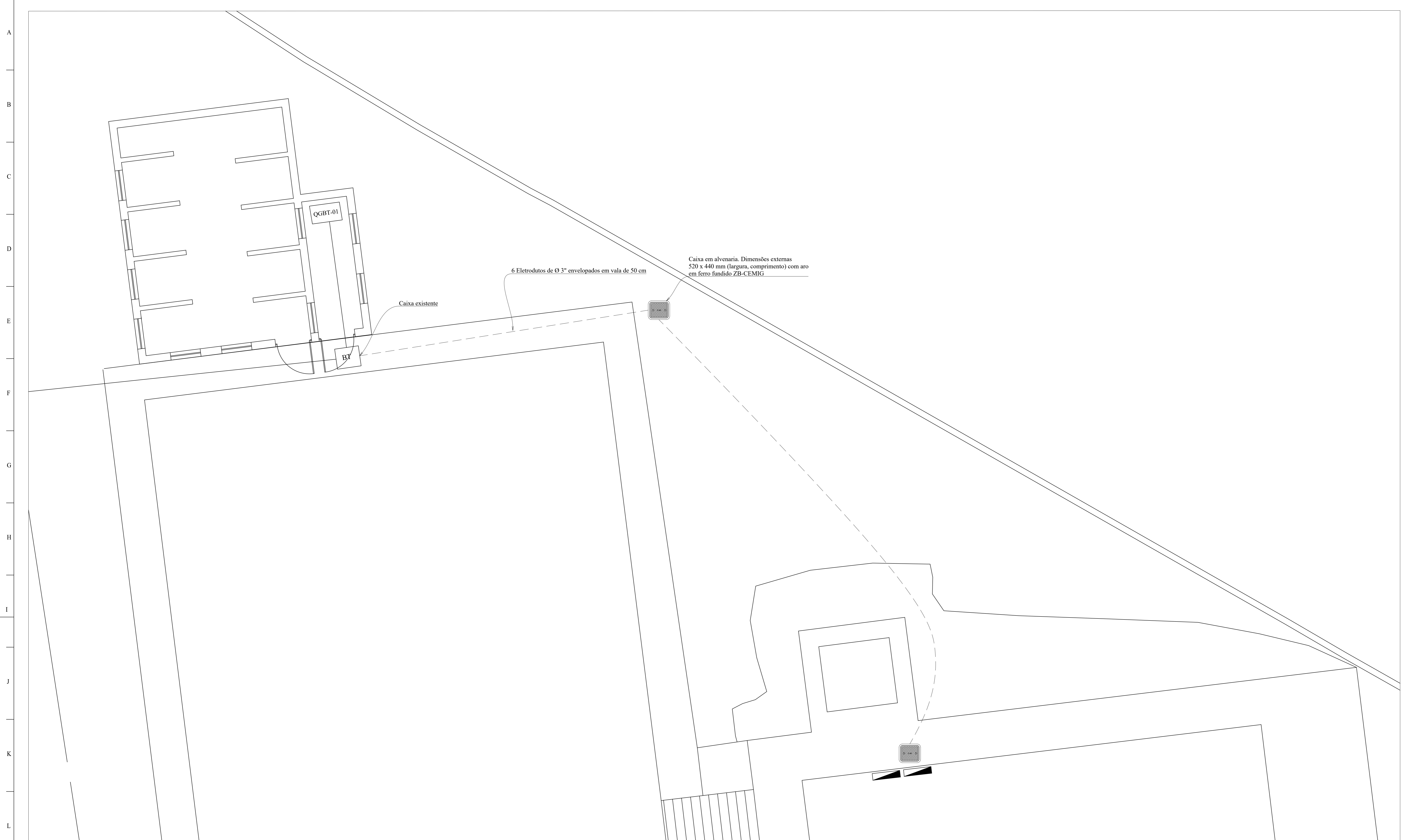

5 RAMAL DE ENTRADA
ESCALA 1:50

.CIV. QUADRO DE DISTRIBUIÇÃO DE CIRCUITOS PREDIO MECANICA DINAMOMETRO CII																							
.QUADRO	.CIRC.	.ILUMINAÇÃO E TOMADAS (W)						.P (W)	.S (VA)	.Q (VAr)	.FASES			.CORRENTE DO CIRC.	.AGRUPAMENTO	.CABO (mm ²)	.MAX. CORR. CABO	.DISJ. (A)	.QUEDA DE TENSÃO				.LOCAIS/EQUIPAMENTOS
		36	50	150	735	2200	6000				.R	.S	.T						.fator	.dist.(m)	.Queda	.Status	
PREDIO MECANICA DINAMOMETRO CII	1	9					324	397,06	229,52	X		X	1,80	1,00	2,5(24A)	24,0	C10A	14,7	21	0,25%	OK	ILUMINAÇÃO	
	2			10			1500	1578,95	493,03			X	12,43	1,00	2,5(24A)	24,0	C13A	14,7	18,3	2,63%	OK	TOMADAS GERAIS 127 V	
	3			12			1800	1894,74	591,63		X		14,92	1,00	2,5(24A)	24,0	C20A	14,7	13,6	2,35%	OK	TOMADAS GERAIS 127 V	
	4			9			1350	1421,05	443,72	X			11,19	1,00	2,5(24A)	24,0	C20A	14,7	14,4	1,87%	OK	TOMADAS GERAIS 127 V	
	5					4	8800	9263,16	2892,42	X	X	X	24,31	1,00	4(32A)	32,0	C32A	9,15	15	1,52%	OK	VENTILADOR CENTRÍFUGO	
	6						6000	6315,79	1972,10	X	X	X	16,57	0,80	4(32A)	25,6	C20A	9,15	17,61	1,21%	OK	AR-CONDICIONADO 60kBtu	
	7						6000	6315,79	1972,10	X	X	X	16,57	0,80	4(32A)	25,6	C20A	9,15	17,61	1,21%	OK	AR-CONDICIONADO 60kBtu	
	8			2			300	315,79	98,61	X	X	X	0,83	1,00	2,5(24A)	24,0	C20A	14,7	13	0,07%	OK	UNIDADE EVAPORADORA	
	9				5		3675	3868,42	1207,91	X	X	X	10,15	1,00	2,5(24A)	24,0	C20A	14,7	11	0,75%	OK	TORRE DE RESFRIAMENTO	
	10				8		5880	6189,47	1932,66	X	X	X	16,24	1,00	2,5(24A)	24,0	C20A	14,7	11	1,19%	OK	BOMBAS CENTRÍFUGAS	
																						RESERVA	
																							RESERVA
																							RESERVA
																							RESERVA
																							RESERVA
																							RAMAL INTERNO

Observações: Eletroduto embutido em alvenaria->Método de instalação B1. Cabo isolado afumex 750V. Temperatura ambiente de 30°C.



CEFET-MG

Formato do projeto: —

TÍTULO/CONTEÚDO PROJETO ELÉTRICO		
EMPREENHIMENTO: CENTRO FEDERAL DE EDUCAÇÃO TECNOLÓGICA DE MINAS GERAIS	CNPJ: 17.220.203/0001-96	FINALIDADE: INSTITUIÇÃO FEDERAL DE ENSINO
PROPRIETÁRIO: CENTRO FEDERAL DE EDUCAÇÃO TECNOLÓGICA DE MINAS GERAIS - CEFET-MG	CNPJ: 17.220.203/0001-96	TELEFONE: (31) 3319-7136
RESPONSÁVEL TÉCNICO (ENGENHEIRO ELETRICISTA): VAGNER ALVES DE ALMEIDA		PÁGINA: —



Emitido em 08/06/2021

PROJETO Nº 19/2021 - PREF (11.54.02)

(Nº do Protocolo: NÃO PROTOCOLADO)

(Assinado digitalmente em 08/06/2021 15:54)
FERNANDO GONTIJO BERNARDES JUNIOR
CHEFE - TITULAR
PREF (11.54.02)
Matrícula: 1649649

Para verificar a autenticidade deste documento entre em <https://sig.cefetmg.br/documentos/> informando seu número:
19, ano: **2021**, tipo: **PROJETO**, data de emissão: **08/06/2021** e o código de verificação: **7d7bf4de43**

SERVIÇO PÚBLICO FEDERAL
CENTRO FEDERAL DE EDUCAÇÃO TECNOLÓGICA DE MINAS GERAIS
SERVIÇO DE ENGENHARIA – NATUREZA COMUM
PREGÃO ELETRÔNICO Nº 21/2021
(Processo Administrativo n.º 23062.026297/2021-47)

ANEXO IV
DECLARAÇÃO DE VISTORIA

O Centro Federal de Educação Tecnológica de Minas Gerais – CEFET/MG declara, para os fins do Edital N.º..... que a empresa _____, inscrita no CNPJ N.º _____, sediada em _____, por intermédio de seu responsável Técnico o (a) Sr.(a) _____, portador(a) da Carteira de Identidade N.º _____ e do CPF N.º _____, esteve no local onde será realizada....., localizado na _____ e tomou conhecimento das condições que os mesmos possam oferecer para sua perfeita execução, bem como conferiu todos os detalhes, medidas e quantitativos apresentados nos Anexos deste Edital.

Belo Horizonte, ____ de _____ de 2021.

NOME E CPF DO FUNCIONÁRIO RESPONSÁVEL POR ACOMPANHAR A VISITA
TÉCNICA

SERVIÇO PÚBLICO FEDERAL
CENTRO FEDERAL DE EDUCAÇÃO TECNOLÓGICA DE MINAS GERAIS
SERVIÇO DE ENGENHARIA – NATUREZA COMUM
PREGÃO ELETRÔNICO Nº 21/2021
(Processo Administrativo n.º 23062.026297/2021-47)

ANEXO V

**DECLARAÇÃO DE DESINTERESSE DE VISTORIA COM AFIRMAÇÃO DAS
CONSEQUÊNCIAS DECORRENTES**

Declaro que a empresa _____,
CNPJ Nº _____, sediada
à _____, telefone _____, não
teve interesse em realizar a vistoria no local onde serão executados os serviços objetos do
Pregão Eletrônico Nº _____, se responsabilizando por todas as consequências deste
ato. Dentre elas, a aceitação tácita das condições do local e estrutura onde os serviços serão
realizados, não podendo se escusar em nenhum fato desta natureza para não aceitar a
adjudicação do objeto, nem tampouco aventar, no futuro, questionamento técnico ou financeiro
decorrentes, ciente de que está sujeita as penalidades previstas no Edital e no contrato.

Belo Horizonte, ____ de _____ de 2021.

Assinatura/ Carimbo do Declarante
Assinatura/ Carimbo da Empresa

SERVIÇO PÚBLICO FEDERAL
CENTRO FEDERAL DE EDUCAÇÃO TECNOLÓGICA DE MINAS GERAIS
SERVIÇO DE ENGENHARIA – NATUREZA COMUM
PREGÃO ELETRÔNICO Nº 21/2021
(Processo Administrativo n.º 23062.026297/2021-47)

ANEXO VI

MODELO DE APRESENTAÇÃO DA PROPOSTA COMERCIAL
(EM PAPEL TIMBRADO COM DADOS DA EMPRESA, INCLUSIVE TELEFONE DE
CONTATO E ENDEREÇO ELETRÔNICO – CONTA DE E- MAIL).

Ao
Centro Federal de Educação Tecnológica de Minas Gerais
Referente: Edital Pregão Eletrônico Nº 21/2021

Item	Descrição	Quantidade	Valor unitário (R\$)	Valor Total (em R\$)
1	Descrição do item			
VALOR TOTAL DO GRUPO				

Apresentamos a V.Sª nossa proposta para fornecimento ao Centro Federal de Educação Tecnológica de Minas Gerais, pelo preço global de R\$ _____ (por extenso), nos termos do Edital.

O prazo de validade da proposta é de 60 (sessenta) dias corridos, contados da data da abertura da licitação.

O prazo final de prestação do serviço proposto será o estabelecido no Edital e seus Anexos, contados da assinatura do Contrato.

Os dados bancários da empresa são: Banco _____; Agência _____; Conta _____.

Declaramos que nos preços cotados estão incluídas todas as despesas que, direta ou indiretamente, fazem parte da prestação do fornecimento, tais como gastos da empresa com suporte técnico e administrativo, materiais, impostos, seguro, taxas, embalagens, fretes, ou quaisquer outros que possam incidir sobre gastos da empresa, sem quaisquer acréscimos em virtude de expectativa inflacionária e deduzidos os descontos eventualmente concedidos.

Declaramos, ainda, que estamos cientes e de acordo que as intimações ou notificações decorrentes da contratação, caso necessário, serão formalizadas eletronicamente para o e-mail da empresa informado nesta proposta comercial.

Local e Data.

[Nome e Assinatura do Representante da Empresa Emitente]
Cargo / CPF / RG